



# التقرير المالي الشهري

ديسمبر ٢٠١٧ • مجلد (١٣)، عدد (٢)

أبراج وزارة المالية  
إمتداد شارع رمسيس  
القاهرة - مصر

## للإشتراك :

رجاء إرسال الطلب الى العنوان أو من خلال رقم الفاكس أدناه، أو تحميل ملف  
الطلب من الموقع الإلكتروني للوزارة : [www.mof.gov.eg](http://www.mof.gov.eg)  
والضغط على إرسال. للإستفسار والإستعلام رجاء إرسال  
فاكس : ٢٦٨٦١٥٦١ (٢٠٢)

## إعداد :

ساره عيد

نائب رئيس وحدة السياسات المالية الكلية - رئيس تحرير

المنسق العام لمبادرة الشفافية

إقتصادي	حازم محمود
باحث إقتصادي	ألفت حمدي
محلل إقتصادي	فاطمة العثماني
محلل إقتصادي	كريم نصار
محلل إقتصادي	رنا ليمونة
باحث إقتصادي	أحمد وحيد
باحث إقتصادي	دينا نادر
تصميم	كرم مختار رسمي
تصميم	محمود سليمان

# الفهرس

ب - ج د هـ - ق	قائمة الجداول قائمة الرسوم البيانية ملخص تنفيذى
٧ - ١	القسم الأول نظرة عامة على الأداء الإقتصادي و المالي
١٣ - ١١	القسم الثاني مؤشرات الإقتصاد العيني و الحقيقي
٢١ - ١٧	القسم الثالث الأسعار المحلية
٣٢ - ٢٥	القسم الرابع مؤشرات المالية العامة
٤٢ - ٣٥	القسم الخامس الدين الحكومي و هيكل المديونية
٥٢ - ٤٥	القسم السادس المؤشرات النقدية
٦١ - ٥٥	القسم السابع القطاع المالي و الإستثمارات
٧٣ - ٦٥	القسم الثامن معاملات القطاع الخارجي
٧٩ - ٧٧	القسم التاسع مقارنة تحليلية لأداء الإقتصاد المصري

# قائمة الجداول

٧-١	القسم الأول : نظرة عامة على الأداء الإقتصادي و المالي
١	أ- الإقتصاد العيني (بالأسعار الجارية)
١	ب- مؤشرات الإقتصاد العيني و الحقيقي و مصادر النمو
٢	ج- السكان و التشغيل
٢	د- الأسعار المحلية (متوسط الفترة)
٣	هـ- مؤشرات المالية العامة
٤	و- ملخص الدين العام المحلي (بالمليون جنيه، رصيد نهاية الفترة)
٤	ز- إجمالي الدين العام الخارجي (مليون دولار، رصيد نهاية الفترة)
٤	ح- خدمة الدين الحكومي (مليون جنيه، تدفقات)
٥	ط- المؤشرات النقدية (نهاية الفترة)
٦	ي- القطاع المالي والاستثمارات
٧	ك- معاملات القطاع الخارجي

١٣-١١	القسم الثاني : مؤشرات الإقتصاد العيني و الحقيقي
١١	جدول (١) الناتج المحلي الإجمالي بحسب الموارد و الإستخدامات بأسعار السوق (أسعار جارية)
١٢	جدول (٢) الناتج المحلي الإجمالي بتكلفة عوامل الإنتاج موزعاً بحسب القطاعات الإقتصادية (أسعار جارية)
١٣	جدول (٣) إجمالي الإستثمارات موزعة بحسب القطاعات الإقتصادية

٢١-١٧	القسم الثالث : الأسعار المحلية
١٧	جدول (٤) معدلات التضخم السنوية في الأرقام القياسية للأسعار المحلية
١٨	جدول (٥) معدلات التضخم السنوية لأسعار المستهلكين
١٩	جدول (٦) معدل التضخم السنوي لأسعار المنتجين طبقاً للنشاط الإقتصادي
٢٠	جدول (٧) معدل التضخم السنوي لأسعار المنتجين طبقاً للإستخدام النهائي
٢٠	جدول (٨) معدل التضخم السنوي لأسعار المنتجين طبقاً لدرجة التصنيع
٢١	جدول (٩) تطور أسعار الصرف

٣٢-٢٥	القسم الرابع : مؤشرات المالية العامة
٢٥	جدول (١٠) ملخص المعاملات المالية للحكومة
٢٦-٢٧	جدول (١١) ملخص المعاملات الرئيسية للموازنة العامة : القطاع الحكومي
٢٨	جدول (١٢ أ- ) هيكل الإيرادات العامة (الإيرادات الضريبية)
٢٩	جدول (١٢ ب) هيكل الإيرادات العامة (الإيرادات غير الضريبية)
٣٠	جدول (١٣) توزيع المتحصلات الجمركية بحسب التصنيف الوظيفي للواردات
٣١-٣٢	جدول (١٤) هيكل المصروفات العامة

٤٢-٣٥	القسم الخامس : الدين الحكومي و هيكل المديونية
٣٥	جدول (١٥) ملخص الدين العام المحلي
٣٦	جدول (١٦) الدين المحلي لأجهزة الموازنة العامة
٣٧	جدول (١٧) الدين المحلي للحكومة العامة
٣٨	جدول (١٨) الدين العام المحلي
٣٩	جدول (١٩) إجمالي الدين العام الخارجي
٤٠	جدول (٢٠) خدمة الدين الحكومي (داخلي و خارجي)
٤١	جدول (٢١) إصدارات الاوراق المالية الحكومية (اذون و سندات)
٤١	جدول (٢٢) إصدارات الاوراق المالية الحكومية (اذون و سندات) الربع سنوية
٤٢	جدول (٢٣) تطور معدلات العائد حتى تاريخ الإستحقاق لسندات الخزانة

# قائمة الجداول (تابع)

٥٢-٤٥	القسم السادس : المؤشرات النقدية
٤٥	جدول (٢٤) تطور المؤشرات النقدية الرئيسية
٤٦-٤٧	جدول (٢٥) المسح المصرفي لأهم إجماليات السيولة المحلية (الأصول و الإلتزامات المقابلة)
٤٨	جدول (٢٦) نقود الإحتياط و الأصول المقابلة
٤٩	جدول (٢٧) الودائع لدى البنوك
٥٠	جدول (٢٨) التسهيلات الائتمانية من البنوك
٥١	جدول (٢٩) هيكل أسعار الفائدة المحلية
٥٢	جدول (٣٠) متوسط أسعار عائد المعاملات البنينية بين البنوك (الإنترنتك)

٦١-٥٥	القسم السابع : القطاع المالي و الإستثمارات
٥٥	جدول (٣١) المؤشرات الرئيسية لسوق المال
٥٦	جدول (٣٢) عمليات الإستحواذ في السوق المصرية
٥٧	جدول (٣٣) أهم الشركات التي تم خصصتها أو تصفيتا
٥٧	جدول (٣٣) تطور برنامج الخصخصة
٥٨	جدول (٣٤) أنشط ١٠ شركات من حيث كمية وقيمة التداول في البورصة المصرية
٥٩	جدول (٣٥) الأرصدة القائمة لأذون الخزانة وفقاً للقطاعات الحائزة لها
٦٠	جدول (٣٦) محفظة الأوراق المالية لدى البنوك
٦١	جدول (٣٧) صافي الإستثمارات الأجنبية المباشرة موزعة بحسب الدول

٧٣-٦٥	القسم الثامن : معاملات القطاع الخارجى
٦٥	جدول (٣٨) ميزان المدفوعات - ميزان المعاملات الجارية (بيان سنوى)
٦٦	جدول (٣٩) ميزان المدفوعات - ميزان المعاملات الرأسمالية (بيان سنوى)
٦٧	جدول (٤٠) ميزان المدفوعات - ميزان المعاملات الجارية (بيان ربع سنوى)
٦٨	جدول (٤١) ميزان المدفوعات - ميزان المعاملات الرأسمالية (بيان ربع سنوى)
٦٩	جدول (٤٢) مؤشرات قياس أداء معاملات القطاع الخارجى
٧٠	جدول (٤٣) بيانات التجارة الخارجية : الميزان التجارى طبقاً للتصنيف الوظيفى للأمم المتحدة
٧١	جدول (٤٤) بيانات التجارة الخارجية : الصادرات طبقاً للتصنيف الوظيفى للأمم المتحدة
٧٢	جدول (٤٥) بيانات التجارة الخارجية : الواردات طبقاً للتصنيف الوظيفى للأمم المتحدة
٧٣	جدول (٤٦) حصيلة الصادرات البترولية
٧٣	جدول (٤٧) أهم مؤشرات قطاع السياحة
٧٣	جدول (٤٨) حركة الملاحة فى قناة السويس
٧٣	جدول (٤٩) الصادرات حسب التوزيع الجغرافى

٧٩-٧٧	القسم التاسع : مقارنة تحليلية لأداء الإقتصاد المصرى
٧٨ - ٧٧	جدول (٥٠) تحليل مقارن لأداء أهم المؤشرات الاقتصادية
٧٩	جدول (٥١) أكثر ١٠ شركات شهدت ارتفاعاً / انخفاضاً فى الأسعار فى البورصة المصرية

## ملخص تنفيذي

### ملخص لأهم التطورات...

لقد كان لبرنامج الإصلاح الشامل الذي طبقتته الحكومة المصرية منذ ٢٠١٦ أثراً كبيراً في إستعادة الثقة في الإقتصاد المصرى وتحقيق تطوراً ملحوظاً في مؤشرات الإقتصاد الكلى وكذا تحسن ترتيب مصر فى العديد من المؤشرات العالمية وفقاً لما تم نشره من قبل العديد من مؤسسات التقييم الدولية وإشادة تلك المؤسسات بما يتحقق فى مصر من نجاحات عديدة على أرض الواقع فى جميع المجالات (تجدون بالأسفل بعض الأمثلة).

بدء ظهور بشائر الإصلاح و العمل في الفترة القادمة على توزيع ثمار النمو على الجميع وتحسين جودة حياة المصريين

إستعادة الثقة فى الإقتصاد المصرى وتحقيق نتائج مرضية فى مؤشرات الإقتصاد الكلى

تطبيق برنامج إصلاح اقتصادي شامل منذ عام ٢٠١٦ يهدف الى تحفيز النشاط الاقتصادي و خلق فرص عمل لائقة

حيث إنطوت الفترة السابقة من برنامج الإصلاح على إجراءات هدفها تثبيت وتحسين الوضع الإقتصادي، بينما سوف تستمر الفترة القادمة في ترسيخ قواعد النمو وتنفيذ المزيد من الإجراءات الهيكلية. كما أن توزيع ثمار النمو على الجميع يمثل أولوية هامة فى قرارات الحكومة خلال المرحلة القادمة.



سجل نمو الناتج المحلي الإجمالي السنوي لمصر ٤.٢% خلال العام المالي ٢٠١٧/٢٠١٦ متفوقاً على توقعات الصندوق البالغة ٣.٥%



تحسن أداء القطاعات الرئيسية في الإقتصاد مع توقعات بتسارع وتيرة النمو خلال ٢٠١٨



راجعت مؤسسة "فيتش" للتصنيف الإنتماني النظرة المستقبلية للإقتصاد المصرى من "مستقر" إلى "إيجابي" عند درجة B



ارتفاع رأس المال السوقي للأسهم المقيدة فى البورصة المصرية ليصل إلى ٥٠ مليار دولار بنهاية ديسمبر ٢٠١٧ بعد عام من تحرير الصرف



مصر أفضل الطرق أمام دول شرق المتوسط لتصدير الغاز لأوروبا بعد إكتشافات حقل ظهر



تحسن ترتيب مصر ٥٦ مركزاً "بمؤشر الخدمات المالية" مع تقدمها ٣٣ مركزاً فى مؤشر بيئة الأعمال وبنحو ٣٤ مركزاً فى مجال التنافسية

## تقارير دولية تشيد بأداء الإقتصاد المصري؛

- **صندوق النقد الدولي في تقريره الأخير:** أوضح صندوق الدولي في تقريره الأخير الصادر في ديسمبر الماضي الذي يكشف مستندات المراجعة الثانية ومناقشات المادة الرابعة أن نمو "الناتج المحلي الإجمالي لمصر فاق التوقعات". حيث ارتفع معدل النمو على أساس سنوي مسجلاً ٤,٢%، متفوقاً على توقعات الصندوق البالغة ٣,٥%. حيث أكد الصندوق أن برنامج مصر للإصلاح الاقتصادي يسير على الطريق الصحيح وأن استمرار النمو الاقتصادي في التعافي قد جاء مدفوعاً بتحسين نشاط الصناعات التحويلية وقطاعات البناء والعقارات والاستثمار في النقل والاتصالات، وزيادة إنتاج الغاز الطبيعي والنشاط التجاري. وأن مصر نجحت في الوفاء بمعايير الأداء ضمن المراجعة الثانية للبرنامج الإصلاحي، موضحاً أن البنك المركزي المصري استطاع الوصول للمستوى المستهدف من احتياطات النقد الأجنبي وصافي الأصول المحلية في نهاية المدة القانونية للمراجعة في يونيو ٢٠١٧. واعتبر الصندوق أن وضع الدين العام على مسار هبوطي هو حجر الزاوية في برنامج الإصلاح خلال الفترة القادمة.
- **رفعت مؤسسة "فيتش" للتصنيف الائتماني النظرة المستقبلية للإقتصاد المصري إلى "إيجابي".** حيث أعلنت المؤسسة عن قيامها بمراجعة النظرة المستقبلية للإقتصاد المصري من "مستقر" إلى "إيجابي" مع الإبقاء على درجة التصنيف الائتماني بكل من العملتين الأجنبية والمحلية عند درجة B. وتعتبر هذه المراجعة الإيجابية الثانية منذ بدء تنفيذ برنامج الإصلاح الاقتصادي المصري في عام ٢٠١٦، حيث قامت مؤسسة ستاندرد اند بورز بمراجعة النظرة المستقبلية للإقتصاد المصري إلى "إيجابي" في شهر نوفمبر ٢٠١٧.
- **تحسن ترتيب مصر ٥٦ مركزاً "بمؤشر الخدمات المالية" الصادر عن "المنتدى الاقتصادي العالمي".** حيث جاء هذا التحسن في ضوء الإجراءات التي قامت بها هيئة الرقابة المالية خلال عام ٢٠١٧ المتعلقة بالتنظيم والرقابة والإشراف على الأسواق والتي ساهمت في تحسين ترتيب مصر في العديد من المؤشرات الدولية في مجالات الاستثمار ومناخ الأعمال. حيث تقدمت مصر أيضاً بنحو ٣٣ مركزاً في تقرير مؤشر بيئة الأعمال في مجال حماية الأقلية من المستثمرين بعد التعديلات التي قامت بها الهيئة في مجال قيد وشطب الأوراق المالية بالبورصة المصرية، كما تحسن ترتيب مصر في مجال التنافسية العالمية بنحو ٣٤ مركزاً و ١٧ مركزاً في مؤشر التمويل من خلال سوق الأوراق المالية، و ٥٥ مركزاً في مؤشر الاستعلاء الائتماني في مجال سوق المال.
- **بلومبرج: أسهم مصر تسجل رقماً تاريخياً بـ ٥٠ مليار دولار بعد عام من تحرير الصرف.** قالت وكالة بلومبرج الإخبارية الاقتصادية الأمريكية، إن رأس المال السوقي للأسهم المقيدة في البورصة المصرية ارتفع ليصل إلى ٥٠ مليار دولار في أواخر ديسمبر الماضي، وذلك للمرة الأولى منذ أن قام البنك المركزي بتحرير سعر الصرف في نوفمبر ٢٠١٦. وكان هناك إقبالا كبيرا من جانب المستثمرين الأجانب على أصول الدولة العربية الأكثر اكتظاظا بالسكان، تم اجتذابهم من خلال الإصلاحات الجريئة التي خلال المرحلة الماضية. كما توقعت شبكة "بلومبرج" الإخبارية أن تواصل البورصة المصرية أدائها القوي في ٢٠١٨ بدعم من الإصلاحات الهيكلية التي تنفذها الحكومة المصرية في الاقتصاد، فضلا عن احتمالات خفض معدلات أسعار الفائدة في العام الجديد والذي من شأنه أن يزيد من جاذبية الأسهم المصرية.
- **أوكسفورد بيزنيس تصدر تقريرها السنوي حول أداء الإقتصاد المصري خلال ٢٠١٧.** أصدرت مؤسسة أوكسفورد بيزنيس جروب تقريرها السنوي حول أداء الإقتصاد المصري خلال ٢٠١٧، وقالت فيه إن "تحسن أداء القطاعات الرئيسية في الإقتصاد، إلى جانب ضبط الإدارة المالية، وزيادة تدفقات رأس المال كلها عوامل ساعدت على انتعاش الإقتصاد العام الماضي، مع توقعات بتسارع وتيرة النمو خلال ٢٠١٨". وقد أشارت المؤسسة بأن قطاع الاتصالات جاء في مقدمة القطاعات التي حققت أعلى معدل نمو خلال العام المالي ٢٠١٦/٢٠١٧، مسجلاً نمواً بنسبة ١٢,٥%، وجاء قطاع التشييد في المرتبة الثانية بنسبة ٩,٥%، تلاه قطاع النقل بنسبة ٥,٣% ثم الزراعة بنسبة ٣,٢% والصناعة بنسبة ٢,١%. فضلاً عن الزيادة في تدفقات الاستثمارات والاستثمار الأجنبي المباشر.
- **فايننشال تايمز: مصر أفضل الطرق أمام دول شرق المتوسط لتصدير الغاز لأوروبا.** وتوضح الصحيفة بأن مصر لا تمتاز فقط ببنيتها التحتية التي تعتبر الأفضل، لكن التقدم السريع في تطوير حقل ظهر يجعلها أكثر الدول ملائمة لتصدير الغاز إلى أوروبا. وأن المسار الأكثر نفعاً والأكثر عملياً على المدى القريب للأسواق العالمية، يتمثل في بناء شبكة من خطوط الأنابيب القصيرة والاستفادة من مصانع تسهيل الغاز الطبيعي في مصر.
- **مصر تعود للأسواق الدولية بطرح قيمته ٤ مليار دولار.** نجحت جمهورية مصر العربية ممثلة في وزارة المالية في إصدار سندات دولية بقيمة ٤ مليار دولار على ثلاث شرائح (٥ - ١٠ - ٣٠ سنة) بأسعار عائد جيدة قدرها ٥,٥٨% للـ ٥ سنوات، و ٦,٥٩% للـ ١٠ سنوات، و ٧,٩٥% للـ ٣٠ سنة. وذلك في ضوء طلبات شراء تخطت ١٢ مليار دولار خلال الساعات الأولى من الإعلان عن الطرح وذلك على الرغم من تقلبات أسواق المال العالمية في الأونة الأخيرة والتي ترتب عليه ارتفاع العوائد على سندات الخزنة الأمريكية لتصل إلى أعلى مستوى لها منذ ٤ سنوات.

## ومن المؤشرات الإيجابية الأخيرة ما يلي؛

- ارتفع مؤشر مديري المشتريات ليصل إلى ٤٩,٩ في يناير ٢٠١٨، مقارنة بأدنى مستوى له في خمس سنوات عند ٤١,٨ في نوفمبر ٢٠١٦. وذلك في ضوء الزيادات الكبيرة في مؤشر طلبات التصدير الجديدة ليصل إلى ٥١,٢، والزيادة في مؤشر الطلبات الجديدة ليصل إلى ٤٩,٩، والزيادة في مؤشر الإنتاج ليسجل ٥٢,٠ بالإضافة إلى زيادة مؤشر مخزون المشتريات إلى ٤٩,٨، وإنخفاض أسعار مدخلات الإنتاج للشركات في ضوء إنخفاض أسعار الطاقة وتكاليف العمالة.
- ارتفاع صافي الاحتياطيات الدولية بشكل ملحوظ ليسجل ٣٨,٢ مليار دولار في يناير ٢٠١٨ (يغطي ٨,٢ اشهر من الواردات فقط)، مقارنة بـ ٢٦,٤ مليار دولار في يناير ٢٠١٧ (يغطي ٥,٦ اشهر من الواردات فقط)، ومقارنة بأدنى مستوى له عند ١٣,٤ مليار دولار في نهاية مارس ٢٠١٣ (مما يغطي ٣,٥ أشهر من الواردات فقط).
- قررت لجنة السياسة النقدية للبنك المركزي المصري في إجتماعها بتاريخ ١٥ فبراير ٢٠١٨ تخفيض سعر العائد على الإيداع والإقراض لليلة واحدة وسعر العمليات الرئيسية للبنك المركزي بمقدار ١% ليصل إلى ١٧,٧٥% و ١٨,٢٥% و ١٨,٢٥% على الترتيب. وكذلك تم تخفيض سعر الإئتمان والخصم بمقدار ١% ليصل إلى ١٨,٢٥%.
- وعلى صعيد المالية العامة، انخفض عجز الموازنة ليسجل ٣,٨% كنسبة من الناتج المحلي الإجمالي خلال الفترة يوليو-نوفمبر ٢٠١٧/٢٠١٨، مقارنة بـ ٤,٢% خلال نفس الفترة من العام الماضي حيث ارتفعت الإيرادات بوتيرة أسرع من المصروفات، ويأتي ذلك انعكاساً للإصلاحات المالية التي تم بدء العمل بها خلال العامين السابقين. وعلى جانب الإيرادات، هناك زيادة ملحوظة في الإيرادات الضريبية حيث سجلت ضريبة المبيعات ١٠٧,٨ مليار جنيه (بزيادة كبيرة بلغت ٥١ مليار جنيه) عن نفس الفترة من العام السابق في ضوء زيادة الحصيلة من ضريبة القيمة المضافة على السلع وضريبة الدخل التي حققت ٥٦,٩ مليار جنيه والضرائب علي المرتبات المحلية سجلت نحو ١٤,٠ مليار جنيه. كما ارتفعت متحصلات قناة السويس لتسجل ١٠,٦ مليار جنيه وارباح الأسهم للقناة لتحقيق ١٢,٢ مليار جنيه، وارتفاع المتحصلات من باقى الشركات لتصل نحو ١٦,٨ مليار جنيه. أما على جانب المصروفات، فقد ارتفع الإنفاق على دعم السلع التموينية بنسبة ٧٤% لتبلغ ٢٠,٧ مليار جنيه، وارتفع دعم الكهرباء بـ ٦,٣% ليحقق ١٢,١ مليار جنيه، وارتفعت مساهمة الخزانة في صناديق المعاشات بـ ٢,٦% لتحقيق ٢١,٦ مليار جنيه، وارتفع الإنفاق على برنامج تكافل وكرامة ومعاش الضمان الإجتماعي بـ ٩٠,٦% لتحقيق ٧,٨ مليار جنيه. وعلاوة على ذلك، ارتفع الإنفاق على شراء الأصول الغير مالية (الاستثمارات) بنسبة ٤١,٢% ليلبلغ نحو ٢٧,٦ مليار جنيه خلال فترة الدراسة.
- جدير بالذكر أن بيانات الحساب الختامي للموازنة العامة للدولة للعام المالي ٢٠١٧/٢٠١٦ مازالت معروضة على مجلس النواب وتعد مبدئية لحين اعتمادها. وقد أظهرت النتائج الختامية لأداء الموازنة العامة للدولة للعام المالي ٢٠١٧/٢٠١٦ أن العجز الكلى للموازنة العامة بلغ ٣٧٩,٦ مليار جنيه أو ما يعادل نحو ١٠,٩% من الناتج المحلي المقدر للعام ذاته، وكان العجز قد بلغ في العام المالي السابق ٢٠١٦/٢٠١٥ نحو ٣٣٩,٥ مليار جنيه أو ما يعادل ١٢,٥% من الناتج المحلي مقارنة بالعام السابق. وقد ساهم في تحقيق ذلك زيادة الإيرادات بنسبة تجاوزت النمو في المصروفات (لأول مرة منذ عام ٢٠١٠/٢٠١١) لترتفع الإيرادات بنحو ٣٤,١%، والمصروفات بنحو ٢٦,٢% مقابل العام السابق.
- ويأتي ذلك انعكاساً للإصلاحات المالية التي تم بدء العمل بها خلال العامين السابقين. فعلى جانب الإيرادات، هناك زيادة ملحوظة في الإيرادات الضريبية بنحو ١٠٩,٧ مليار جنيه (بنسبة زيادة ٣١,١% عن العام السابق) لتسجل ٤٦٢ مليار جنيه؛ حيث سجلت ضريبة المبيعات ٢٠٨,٦ مليار جنيه (بزيادة كبيرة بلغت ٦٨,١ مليار جنيه) في ضوء زيادة الحصيلة من ضريبة القيمة المضافة على السلع كما حققت ضريبة الدخل ١٦٦,٩ مليار جنيه بزيادة بنحو ٢٢,٢ مليار جنيه (بنسبة ١٥,٣%) في ضوء تزايد الضرائب علي المرتبات المحلية لتسجل ٣٤,٢ مليار جنيه. كما ارتفعت متحصلات قناة السويس لتسجل ٢٢,٣ مليار جنيه وارباح الأسهم للقناة لتحقيق ٢٩,٤ مليار جنيه، وارتفاع المتحصلات من باقى الشركات لتصل نحو ٤٧,٣ مليار جنيه. كما ارتفعت الإيرادات غير الضريبية بشكل ملحوظ بنحو ٥٨,٠ مليار جنيه (بنسبة ٤١,٧%) لتحقيق ١٩٧,٢ مليار جنيه في ضوء تزايد المنح لتحقيق ١٧,٧ مليار جنيه،

وتزايد الإيرادات الضريبية الأخرى لتحقيق ١٧٩,٥ مليار جنيه نتيجة لتزايد عوائد الملكية من قناة السويس والهيئات الاقتصادية وزيادة الحصيلة غير الضريبية من بيع السلع والخدمات.

أما على جانب المصروفات، يظل الإهتمام بالإنفاق على البعد الإجتماعى على رأس أولويات الحكومة حيث ارتفع الإنفاق على دعم السلع التمنية بنسبة ١١,٢% لتبلغ ٤٧,٥ مليار جنيه، وارتفع الإنفاق على مزايا الأمان الإجتماعي بنسبة ٤٧,٠% ليسجل نحو ١٣,٠ مليار جنيه (فى ضوء زيادة الإنفاق على برنامج تكافل وكرامة ومعاش الضمان الإجتماعى)، كما ارتفعت مساهمة الخزانة فى صناديق المعاشات بنسبة ٢,٩% لتحقيق ٤٥,٢ مليار جنيه. وعلاوة على ذلك، فقد ارتفع الإنفاق على شراء الأصول غير المالية (الاستثمارات) بنسبة ٥٧,٦% ليبلغ نحو ١٠٩ مليار جنيه خلال فترة الدراسة فى ضوء إهتمام الدولة بتنمية البنية التحتية وتحسين مستوى الخدمات العامة المقدمة للمواطنين.

• **ارتفع إجمالي عدد السياح الوافدين بـ ٥٤,٣% ليصل إلى ٤,٧ مليون سائح خلال الفترة من يوليو إلى ديسمبر ٢٠١٧**، مقابل ٣,١ مليون سائح خلال نفس الفترة من العام السابق. كما ارتفع عدد الليالي السياحية بنحو ١٧١,٣% ليصل إلى ٥٢,١ مليون ليلة خلال يوليو-ديسمبر ٢٠١٧، مقابل ١٩,٢ مليون ليلة خلال نفس الفترة من العام السابق.

• أظهرت مؤشرات وزارة التخطيط إلى أن الناتج المحلي الإجمالي قد حقق معدل نمو ٤,٢% خلال العام المالي ٢٠١٧/٢٠١٦، مقارنة بنحو ٤,٣% خلال العام المالي الماضي، وقد سجل الناتج المحلي الاجمالي معدل نمو قدره ٥,٢% فى الربع الأول من العام المالي الحالى ٢٠١٧/٢٠١٦ مقارنة بـ ٣,٤% الربع المقابل له فى ٢٠١٦/٢٠١٧ مدفوعاً بنمو فى عدة قطاعات أهمها السياحة، الغاز الطبيعي، التشييد والبناء والصناعات التحويلية. وارتفع الإستهلاك الخاص بنسبة ٤,٢%، فى حين نما الإستهلاك العام بنسبة ٢,٥%. فضلاً عن زيادة الاستثمارات بنسبة ١١,٣% خلال العام المالي ٢٠١٧/٢٠١٦. وارتفع مؤشر الإنتاج الإجمالي بنسبة ١٥,١%. فضلاً عن مساهمة صافي الصادرات بشكل سلبي فى النمو بـ ١,٣ نقطة مئوية. وعلى جانب العرض، نما قطاع تجارة الجملة والتجزئة بنسبة ٥,٢%، وقطاع الصناعات التحويلية غير البترولية بنسبة ٣,٧%، وقطاع التشييد والبناء بنسبة ٩,٥%، والقطاع الحكومي العام بنسبة ٣,٠%، وقطاع الزراعة بنسبة ٣,٢%، وقطاع الأنشطة العقارية بنسبة ٥,٢% وقطاع الاتصالات بنسبة ١٢,٥%، وقطاع الغاز الطبيعي بنسبة ٢,١%.

• **حقق ميزان المدفوعات فائضاً كبيراً بلغ ٥ مليار دولار (٢,٢% من الناتج المحلي الإجمالي) خلال الفترة يوليو-سبتمبر ٢٠١٧/٢٠١٦**، مقابل ١,٩ مليار دولار (٠,٥% من الناتج المحلي الإجمالي) خلال نفس الفترة من العام المالي السابق. ويرجع ذلك أساساً إلى التحسن فى ميزان المعاملات الجارية، حيث تراجع العجز فى الميزان التجاري إلى ٨,٩ مليار دولار (-٣,٩% من إجمالي الناتج المحلي) خلال الفترة يوليو-سبتمبر ٢٠١٧/٢٠١٦، مقابل عجز بلغ ٩,٤ مليار دولار (-٢,٤% من إجمالي الناتج المحلي) خلال نفس الفترة من العام المالي السابق. كما ارتفع فائض ميزان الخدمات ليصل إلى ٢,٨ مليار دولار (١,٢% من الناتج المحلي الإجمالي) خلال فترة الدراسة، مقابل ١,٤ مليار دولار (٠,٤% من الناتج المحلي الإجمالي) خلال فترة المقارنة. من جهة أخرى، شهد الحساب الرأسمالي والمالي انخفاضاً فى صافي التدفقات، حيث حقق صافى تدفق للدخل قدره ٦,٢ مليار دولار، مقابل ٧,٢ مليار دولار خلال فترة المقارنة.

• أما بالنسبة لمعدل التضخم السنوي لحضر الجمهورية تشير أحدث البيانات إلى بدء إنحسار الموجة التضخمية فقد استمر فى التباطؤ للشهر الثالث على التوالى على الرغم من انه لا يزال مرتفعاً- لينخفض بنحو ٤,١ نقطة مئوية محققاً ٢١,٩% فى شهر ديسمبر ٢٠١٧، مقابل ٢٦,٠% خلال الشهر السابق، ومقارنة بـ ٢٣,٣% المعدل المحقق خلال ديسمبر ٢٠١٦. وهو ما يمكن تفسيره فى الأساس فى ضوء تباطؤ معدلات التضخم السنوية لمعظم المجموعات الرئيسية خلال شهر الدراسة مقارنة بالشهر السابق.

• **فيما يتعلق بالتطورات النقدية**، فقد ارتفع معدل النمو السنوي للسيولة المحلية لأعلى مستوى له منذ يناير ٢٠١٧ ليحقق ٤٠,٥% (٣٠٨٨ مليار جنيه) فى نهاية شهر أكتوبر ٢٠١٧، مقارنة بنسبة ١٧,٧% فى نفس الشهر من العام



المالي السابق. يمكن تفسير ذلك في ضوء تحقيق صافي الأصول الأجنبية نسبة نمو موجبة للشهر السادس على التوالي وهي اعلى نسبة نمو له في السبع سنوات السابقة حيث بلغت ٢٥٥,٢% (١٨٩ مليار جنيه) في نهاية شهر أكتوبر ٢٠١٧ و ٢٦٨,٦% الشهر السابق، مقارنة بنمو بالسالب بلغ -١٧٣٤,٣% (١٢٢ مليار جنيه) في نهاية شهر أكتوبر ٢٠١٦. من جهة أخرى، ارتفع النمو السنوي لصافي الأصول المحلية بشكل طفيف بنسبة ٢٤,٩% (٢٨٩٨,٨ مليار جنيه) في نهاية شهر أكتوبر ٢٠١٧، مقارنة بـ ٢٤,٧% نهاية شهر أكتوبر ٢٠١٦، ويأتي ذلك في ضوء انخفاض الإقتراض الحكومي والذي انعكس بدوره على تباطؤ النمو السنوي لصافي المطلوبات من الحكومة وهيئة السلع التموينية بنسبة ١٣,٩% (٢٠٣٦ مليار جنيه) في نهاية شهر أكتوبر ٢٠١٧، مقابل ٢٧,٤% في نهاية شهر أكتوبر ٢٠١٦.

- **انخفاض معدل البطالة إلى ١١,٩%** خلال الربع الثالث من العام المالي ٢٠١٧/٢٠١٦، مقارنة بـ ١٢,٦% خلال نفس الفترة من العام الماضي، ومقارنة بأعلي مستوي له عند ١٣,٤% في نهاية الربع الرابع من العام المالي ٢٠١٢/٢٠١٣. وبلغت القوى العاملة خلال الربع الثالث من عام ٢٠١٧/٢٠١٦ حوالي ٢٥,٩ مليون شخص، بزيادة قدرها ٣,١% من إجمالي القوى العاملة مقارنة بنفس الفترة من العام المالي السابق.
- **ترجع العجز التجاري بنسبة ٨,٤%** في العام المالي ٢٠١٧/٢٠١٦، مقارنة بالعام المالي الماضي، وذلك على خلفية ارتفاع الصادرات غير البترولية بنسبة ١٦,٢%، إلى جانب انخفاض الواردات غير البترولية بنسبة ٤,٥%.
- **ارتفع إنتاج مصر من الغاز الطبيعي بنسبة ٦٠%** منذ بداية عام ٢٠١٦. ومن المتوقع أن تحقق مصر اكتفاء ذاتياً من الغاز الطبيعي في عام ٢٠١٨ وأن تحقق فائضاً بالتزامن مع بدء العمل في حقل ظهر في نهاية ديسمبر ٢٠١٧ والذي يبلغ احتياطيه ٣٠ مليار متر مكعب من الغاز.
- **ارتفع إجمالي الدين الحكومي (المحلي والخارجي) ليصل إلى ٣٦٧٦ مليار جنيه (١٠٥,٩% من الناتج المحلي الإجمالي)** في نهاية مارس ٢٠١٧، ويرجع ذلك في الأساس الي زيادة الدين المحلي في ضوء ارتفاع ديون الخزانة إلى ١٠٩٦ مليار جنيه في نهاية مارس ٢٠١٧، مقارنة بـ ٨١٦ مليار جنيه في نهاية يونيو ٢٠١٦. (جدير بالذكر ان البيانات الخاصة بنهاية يونيو ٢٠١٧ لا تزال تحت الإعداد وسوف يتم نشرها فور الانتهاء منها).
- كما **ارتفع الدين الخارجي الحكومي في ضوء ارتفاع القروض إلى ٢٥,٩ مليون دولار في نهاية يونيو ٢٠١٧** مقارنة بـ ٢٠,٩ مليار دولار في نهاية يونيو ٢٠١٦. وبالإضافة إلى ذلك، ارتفعت ديون السلطات النقدية إلى ٣٠,٣ دولار في نهاية يونيو ٢٠١٧ مقارنة بـ ٢٢,٢ مليون دولار في العام المالي الماضي.
- وتجدر الإشارة أنه تم سداد مبلغ ٣٠ مليار دولار خلال العام الماضي ٢٠١٧ حيث تم توزيعه ما بين **سندات وديون خارجية** لصالح بنوك دولية منها البنك الأفريقي للتصدير والاستيراد وودائع وقروض من دول منها السعودية وليبيا وتركيا، بالإضافة إلى **التزامات على جهات حكومية** منها هيئة البترول، والتزامات أيضاً لنادي باريس للدائنين، وذلك نقلاً عن البنك المركزي.

## وفيما يلي شرح تفصيلي لأهم تطورات أداء قطاعات الإقتصاد الكلي...

### معدل نمو الناتج المحلي:

أظهرت أحدث المؤشرات عن وزارة التخطيط أن **الناتج المحلي الإجمالي قد حقق معدل نمو ٤,٢%** خلال العام المالي ٢٠١٦/٢٠١٧، مقارنة بنحو ٤,٣% خلال العام المالي السابق. وقد استمر كل من الاستهلاك العام والخاص في دفع حركة النشاط الإقتصادي خلال العام المالي ٢٠١٦/٢٠١٧، بإسهام يقدر بنحو ٣,٧ نقاط مئوية، مقارنة بنحو ٤,٣ نقطة مئوية خلال العام المالي السابق. كما ساهمت الإستثمارات بشكل إيجابي في معدل النمو لتسجل نحو ١,٨ نقطة مئوية خلال العام المالي ٢٠١٦/٢٠١٧، مقابل مساهمة أقل قدره ١,٧ نقطة مئوية خلال العام المالي السابق. بينما ساهم صافي الصادرات بشكل سلبي

فى معدل النمو المحقق مسجلاً نحو ١,٣ نقطة مئوية، مقارنة بمساهمة سلبية قدرها ١,٦ نقطة مئوية خلال العام المالي ٢٠١٦/٢٠١٥.

كما حقق مؤشر إجمالي الإنتاج معدل نمو سنوي بنحو ٣٢,٩% ليسجل متوسط ١٩٢,٣٥ نقطة خلال العام المالي ٢٠١٦/٢٠١٧، مقارنة بمعدل نمو سلبي قدره ١٧% خلال العام المالي ٢٠١٦/٢٠١٥، مدفوعاً بشكل أساسي بمؤشر السياحة والذي حقق معدل نمو سنوي بنحو ١١٢,٣٢% ليسجل متوسط ١٨٩,٧٧ نقطة خلال العام المالي ٢٠١٦/٢٠١٧، مقارنة بمعدل نمو سلبي قدره ٧٠% العام المالي ٢٠١٦/٢٠١٥، ومؤشر الإنتاج الصناعي والذي حقق معدل نمو سنوي بنحو ٥٢,٣٣% ليسجل متوسط ٢٣٣,٧٦ نقطة خلال العام المالي ٢٠١٦/٢٠١٧، مقارنة بمعدل نمو ٠,١٨% خلال العام المالي السابق.

فعلى جانب الطلب، فقد استمر كل من الاستهلاك العام والخاص في تحقيق معدلات نمو مرتفعة خلال العام المالي ٢٠١٦/٢٠١٧، حيث حقق الإستهلاك الخاص خلال فترة الدراسة معدل نمو بلغ نحو ٤,٢%، مقارنة بـ ٤,٦% خلال العام المالي السابق (مساهماً في معدل نمو الناتج المحلي بـ ٣,٨ نقطة مئوية، مقارنة بمساهمة قدرها ٣,٨ نقطة مئوية خلال فترة المقارنة). بالإضافة إلى ذلك، فقد حقق الإستهلاك العام معدل نمو قدره ٢,٥% خلال فترة الدراسة، مقارنة بـ ٣,٩% خلال العام المالي ٢٠١٦/٢٠١٥ (مساهماً في معدل نمو الناتج المحلي بـ ٠,٣ نقطة مئوية، مقارنة بمساهمة قدرها ٠,٥ نقطة مئوية خلال فترة المقارنة). كما تعكس أحدث البيانات تحسن أداء الإستثمارات، حيث حققت معدل نمو سنوي قدره ١١,٣% خلال العام المالي ٢٠١٦/٢٠١٧، مقابل معدل نمو يقدر بـ ١١,٢% خلال العام المالي السابق (مساهماً في معدل نمو الناتج المحلي بـ ١,٨ نقطة مئوية، مقارنة بمساهمة قدرها ١,٧ نقطة مئوية خلال فترة المقارنة).

على الجانب الآخر، حقق صافي الصادرات معدل مساهمة بالسالب في النمو بلغ ١,٣ نقطة مئوية خلال فترة الدراسة، مقارنة بمساهمة سلبية بنحو ١,٦ نقطة مئوية خلال فترة المقارنة. وقد جاءت هذه التطورات في ضوء تحقيق الصادرات لنمو قدره ٨٦,٠% (معدل مساهمة بنحو ٩,٧ نقطة مئوية، مقارنة بمساهمة سلبية بنحو ٢,٠ نقطة مئوية خلال العام المالي السابق). بينما ارتفعت الواردات بـ ٥٢,٥% خلال العام المالي ٢٠١٦/٢٠١٧، لتحقيق بذلك معدل مساهمة سلبى بلغ ١١,١ نقطة مئوية، مقارنة بمساهمة ايجابية تقدر بنحو ٠,٤ نقطة مئوية خلال فترة المقارنة.

إسهامات بنود الإنفاق في نمو الناتج المحلي (بسر السوق) (نقطة مئوية)

(2017/2016-2011/2010)

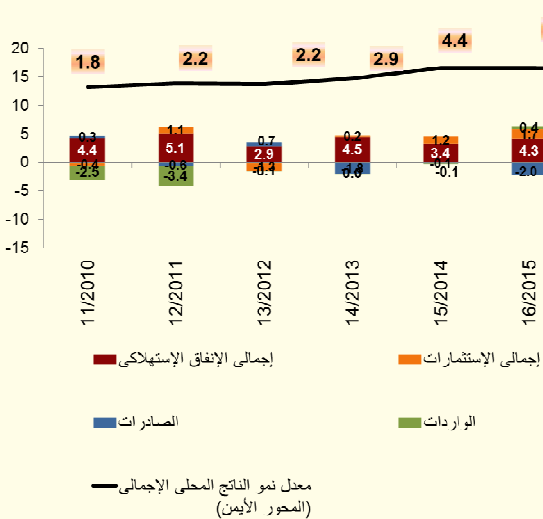

إسهامات بنود الإنفاق في نمو الناتج المحلي (بتكلفة عوامل الإنتاج) (نقطة مئوية)

(2017/2016-2011/2010)

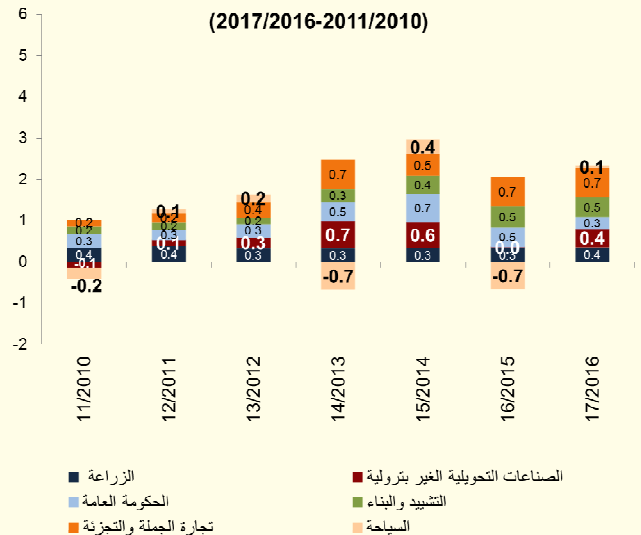

أما على جانب العرض، فقد تصدر قائمة القطاعات المحركة للنمو خلال العام المالي ٢٠١٧/٢٠١٦ ثمانية قطاعات، على رأسها تجارة الجملة والتجزئة والذي حقق معدل نمو قدره ٥,٢% (مساهماً في معدل نمو الناتج المحلي بـ ٠,٧ نقطة مئوية خلال فترة الدراسة، مقارنة بنفس المساهمة خلال العام المالي السابق). وقد حقق أيضاً قطاع الصناعات التحويلية الغير بترولية معدل نمو قدره ٣,٧% (مساهماً في معدل نمو الناتج المحلي بـ ٠,٤ نقطة مئوية خلال فترة الدراسة، مقارنة بمساهمة قدرها ٠,٠ نقطة مئوية).

مئوية خلال العام المالي السابق)، كما حقق قطاع التشييد والبناء معدل نمو حقيقي قدره ٩,٥% (مساهماً في معدل نمو الناتج المحلي بـ ٥,٥ نقطة مئوية خلال فترة الدراسة، مقارنة بنفس المساهمة خلال العام المالي السابق) وحقق قطاع الحكومة العامة معدل نمو حقيقي قدره ٣,٠% (مساهماً في معدل نمو الناتج المحلي بـ ٣,٠ نقطة مئوية مقارنة بمساهمة قدرها ٥,٥ نقطة مئوية خلال العام المالي السابق). أما بخصوص قطاع الزراعة فقد حقق معدل نمو سنوي قدره ٣,٢% (مساهماً في معدل نمو الناتج المحلي بـ ٤,٤ نقطة مئوية خلال العام المالي ٢٠١٧/٢٠١٦ مقارنة بمعدل مساهمة قدره ٣,٣ نقطة مئوية خلال العام المالي السابق). بينما حقق قطاع الأنشطة العقارية نمواً قدره ٥,٢% (مساهماً في معدل نمو الناتج المحلي بـ ٥,٥ نقطة مئوية خلال العام المالي ٢٠١٧/٢٠١٦ مقارنة بـ ٤,٤ نقطة مئوية خلال العام المالي السابق). كما حقق قطاع الاتصالات معدل نمو سنوي قدره ١٢,٥% (مساهماً في معدل نمو الناتج المحلي بـ ٤,٤ نقطة مئوية خلال فترة الدراسة، مقارنة بمساهمة قدرها ٣,٣ نقطة مئوية خلال العام المالي السابق). وتجدر الإشارة إلى أن قطاع استخراج الغاز الطبيعي قد حقق معدل نمو قدره ٢,١% (مساهماً في معدل نمو الناتج المحلي بـ ١,٠ نقطة مئوية خلال فترة الدراسة (مساهمة إيجابية لأول مرة منذ ٢٠١٣)، مقارنة بمساهمة قدرها ٧,٠ نقطة مئوية خلال نفس العام المالي السابق).

ومن الجدير بالذكر أن جميع القطاعات المذكورة أعلاه تمثل نحو ٥٩,٢% من إجمالي الناتج المحلي الحقيقي خلال فترة الدراسة.

بينما حقق قطاع السياحة نمواً بلغ ٣,٩%، وبناءً على ذلك فقد ساهم بشكل إيجابي بنحو ١,١ نقطة مئوية في معدل النمو المحقق خلال العام المالي ٢٠١٧/٢٠١٦، مقارنة بمساهمة سلبية قدرها ٧,٠ نقطة مئوية خلال فترة المقارنة.

### حول تطورات أداء المالية العامة؛

تشير تطورات الأداء المالي للفترة يوليو- نوفمبر ٢٠١٧/٢٠١٨ إلى تحسن مؤشرات المالية العامة؛ حيث تراجعت نسبة العجز الكلي للناتج المحلي الإجمالي لتحقيق نحو ٣,٨% خلال فترة الدراسة (مسجلاً حوالي ١٦٣,٦ مليار جنيه)، مقارنة بـ ٤,٢% (١٤٤,٤ مليار جنيه خلال يوليو- نوفمبر ٢٠١٧/٢٠١٦). وذلك في ضوء تحقيق الإيرادات معدل نمو أكبر قدره ٤٤,٩% مقابل ٣٢% للمصروفات.

العجز الكلي خلال يوليو- نوفمبر ١٧/١٦	العجز الكلي خلال يوليو- نوفمبر ١٨/١٧
١٤٤,٤ مليار جنيه (٤,٢% من الناتج المحلي)	١٦٣,٦ مليار جنيه (٣,٨% من الناتج المحلي)*
الإيرادات	الإيرادات
١٧٤,٣ مليار جنيه (٥,٠% من الناتج المحلي)	٢٥٢,٦ مليار جنيه (٥,٩% من الناتج المحلي)
المصروفات	المصروفات
٣١٤,٤ مليار جنيه (٩,١% من الناتج المحلي)	٤١٥,٠ مليار جنيه (٩,٧% من الناتج المحلي)

\*تم مراجعة تقديرات الناتج المحلي الإجمالي مؤخراً لتصبح ٣٤٧٠ مليار جنيه في عام ٢٠١٧/٢٠١٦ بدلاً من تقديرات سابقة بنحو ٣٤٧٨ مليار جنيه. في حين قدرت توقعات الناتج المحلي الإجمالي للسنة المالية ٢٠١٧/٢٠١٨ بنحو ٤٢٨٦,٥ مليار جنيه وفقاً لتقديرات وزارة المالية.

وفيما يلي شرح مفصل لأهم التطورات:

### على جانب الإيرادات،

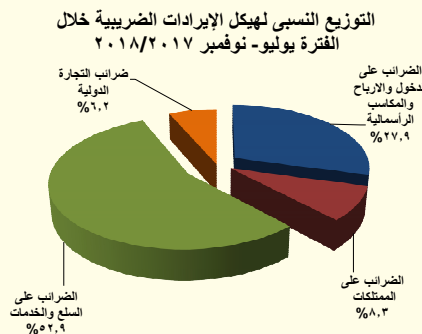

حققت جملة الإيرادات نحو ٢٥٢,٦ مليار جنيه خلال الفترة يوليو-نوفمبر ٢٠١٧/٢٠١٨، لترتفع بنحو ٧٨,٣ مليار جنيه بنسبة ٤٤,٩%، مقابل نحو ١٧٤,٣ مليار جنيه خلال نفس الفترة من العام المالي السابق، وهو ما يمكن تفسيره بالأساس نتيجة ارتفاع الإيرادات الضريبية (تمثل ٨٠,٧% من إجمالي الإيرادات) بنحو ٨١,٥ مليار جنيه خلال فترة الدراسة، بنسبة نمو بلغت

٦٦,٦% لتحقق نحو ٢٠٣,٩ مليار جنيه خلال فترة الدراسة، مقابل ١٢٢,٤ مليار جنيه خلال نفس الفترة من العام المالي السابق. بينما إنخفضت بشكل طفيف الإيرادات غير الضريبية (تمثل ١٩,٢% من إجمالي الإيرادات) بنحو ٣,٢ مليار جنيه بنسبة - ٦,٢% لتحقق ٤٨,٧ مليار جنيه خلال فترة الدراسة مقابل ٥١,٩ مليار جنيه خلال نفس الفترة من العام السابق.

وقد ارتفعت الإيرادات الضريبية من جهات غير سيادية (وهي الإيرادات المرتبطة بشكل وثيق بالنشاط الإقتصادي) لتحقق معدل زيادة بلغ ٦١,٠%، وذلك في ضوء ارتفاع الإيرادات غير السيادية المحصلة من ضريبة الدخل بنحو ٢٩,٦% ومن ضريبة المبيعات بنحو ٨٤,٤%.

## على جانب الإيرادات الضريبية

فقد تحسن أداء الحصيلة الضريبية من كل من الضرائب على الدخل (تمثل ٢٢,٥% من إجمالي الإيرادات) والضرائب على السلع والخدمات (تمثل ٤٢,٧% من إجمالي الإيرادات) والضرائب على الممتلكات (تمثل ٦,٧% من إجمالي الإيرادات) والضرائب على التجارة الدولية (تمثل ٥,٠% من إجمالي الإيرادات) خلال فترة الدراسة مدفوعاً بالإصلاحات الضريبية التي تم تطبيقها منذ بداية العام المالي الماضي وإستمرت في العام المالي الحالي.

**ارتفاع الحصيلة من الضرائب على الدخل والأرباح والمكاسب الرأسمالية بنحو ١٨ مليار جنيه (بنسبة ٤٦,٤%) لتحقق ٥٦,٩ مليار جنيه (١,٣% من الناتج المحلي).**

- تمثل الحصيلة من الضرائب على الدخل والأرباح والمكاسب الرأسمالية نحو ٢٧,٩%

### ويرجع ذلك في الأساس في ضوء:

- ارتفاع الضرائب على المرتبات المحلية (بنحو ٣,٠ مليار جنيه) بنسبة ٢٧,٠% لتحقق نحو ١٤,٠ مليار جنيه، مقابل ١١,٠ مليار جنيه خلال نفس الفترة من العام السابق.
- ارتفاع المتحصلات من قناة السويس (بنحو ٤,٨ مليار جنيه) بنسبة ٨٢,٨% لتحقق ١٠,٦ مليار جنيه، مقابل ٥,٨ مليار جنيه خلال نفس الفترة من العام السابق.
- ارتفاع المتحصلات من باقي الشركات (بنحو ٣,٣ مليار جنيه) بنسبة ٢٤,٥% لتحقق نحو ١٦,٨ مليار جنيه، مقابل ١٣,٥ مليار جنيه خلافاً لنفس الفترة من العام السابق.

**ارتفاع الحصيلة من الضرائب على السلع والخدمات بنحو ٥٠,٩ مليار جنيه**  
(بنسبة ٨٩,٦%) لتتحقق نحو ١٠٧,٨ مليار جنيه (٢,٥% من الناتج المحلي).  
- تمثل الحصيلة من الضرائب على السلع والخدمات نحو ٥٢,٩% من إجمالي الإيرادات الضريبية.

ويرجع ذلك في الأساس الي ارتفاع المتحصلات من كل من:

- الضرائب العامة على المبيعات بنسبة ٧٨,٨% لتتحقق ٥٠,٨ مليار جنيه، مقابل ٢٨,٤ مليار جنيه خلال نفس الفترة من العام السابق.
- الضرائب العامة على الخدمات بنسبة ٩٣,٨% لتتحقق نحو ١١,٢ مليار جنيه، مقابل ٥,٨ مليار جنيه خلال نفس الفترة من العام السابق.
- الضرائب على السلع المحلية (سلع جدول ١) بنسبة ١٢٩,٢% لتتحقق نحو ٣٥,٢ مليار جنيه، مقابل ١٥,٤ مليار جنيه خلال نفس الفترة من العام السابق.
- ضرائب الدمغة بنحو ٣١% ليحقق نحو ٤,٩ مليار جنيه، مقابل ٣,٧ مليار جنيه خلال نفس الفترة من العام السابق.

**ارتفاع الحصيلة من الضرائب على التجارة الدولية بنحو ٤,٥ مليار جنيه (بنسبة ٥٥%)**  
لتتحقق ١٢,٧ مليار جنيه (٠,٣% من الناتج المحلي).

- تمثل الحصيلة من الضرائب على التجارة الدولية نحو ٦,٢% من إجمالي الإيرادات الضريبية.

- في ضوء ارتفاع حصيلة ضرائب جمركية قيمية بنسبة ٥٤,٩% لتتحقق نحو ١٢ مليار جنيه خلال فترة الدراسة، مقابل ٧,٧ مليار جنيه خلال نفس الفترة من العام السابق.

ارتفاع الحصيلة من الضرائب على الممتلكات بنحو ٢,٦ مليار جنيه (بنسبة ١٨,١%) لتحقق ١٦,٩ مليار جنيه (٤٠,٤% من الناتج المحلي).

- تمثل الحصيلة من الضرائب على الممتلكات نحو ٨,٣% من إجمالي الإيرادات الضريبية.

في ضوء ارتفاع حصيلة الضرائب على عوائد أذون وسندات الخزانة بنسبة ١٨,٣% لتحقق نحو ١٤,٥ مليار جنيه خلال فترة الدراسة، مقابل ١٢,٢ مليار جنيه خلال نفس الفترة من العام السابق.

### على جانب الإيرادات غير الضريبية

- إنخفضت الإيرادات غير الضريبية الأخرى إلى نحو ٤٨,٧ مليار جنيه خلال الفترة يوليو- نوفمبر ٢٠١٧/٢٠١٨، مقابل نحو ٥١,٩ مليار جنيه خلال نفس الفترة من العام المالي السابق في ضوء إنخفاض أو تأخر العوائد المحصلة.

وقد حققت عوائد الملكية نحو ٢٥,٤ مليار جنيه خلال فترة الدراسة، مقابل ٣٦,٢ مليار جنيه خلال نفس الفترة من العام المالي السابق. بينما ارتفعت العوائد من هيئة قناة السويس بنحو ٤ مليار جنيه (بنسبة ٤٧,٩%) لتحقق ١٢,٢ مليار جنيه خلال فترة الدراسة مقارنة بـ ٨,٣ مليار جنيه خلال نفس الفترة من العام الماضي، وقد إنخفضت العوائد المحصلة من البنك المركزي<sup>٤</sup> لتحقق نحو ٥,٢ مليار جنيه خلال فترة الدراسة.

وقد حققت الإيرادات المتنوعة نحو ١٢,٣ مليار جنيه لترتفع بنحو ٧,٥ مليار جنيه، لتحقق ١٢,٣ مليار جنيه مقابل ٤,٨ مليار جنيه خلال نفس الفترة من العام المالي السابق.

وحققت حصيلة بيع السلع والخدمات نحو ١٠,٦ مليار جنيه لترتفع بنحو ١,٥ مليار جنيه بنسبة ١٦,٤% خلال فترة الدراسة، مقابل نحو ٩,١ مليار جنيه خلال نفس الفترة من العام المالي السابق (في ضوء ارتفاع المحصل من الصناديق والحسابات الخاصة بنحو ٤% مقارنة بنفس الفترة من العام المالي السابق).

- حققت المنح نحو ١٢٥ مليون جنيه خلال الفترة يوليو-نوفمبر ٢٠١٧/٢٠١٨، مقابل ٥١٤ مليون جنيه خلال نفس الفترة من العام المالي السابق (في الأساس نتيجة لإنخفاض المنح من حكومات أجنبية بنحو ٣٨٥ مليون جنيه مقارنة بنفس الفترة من العام السابق).

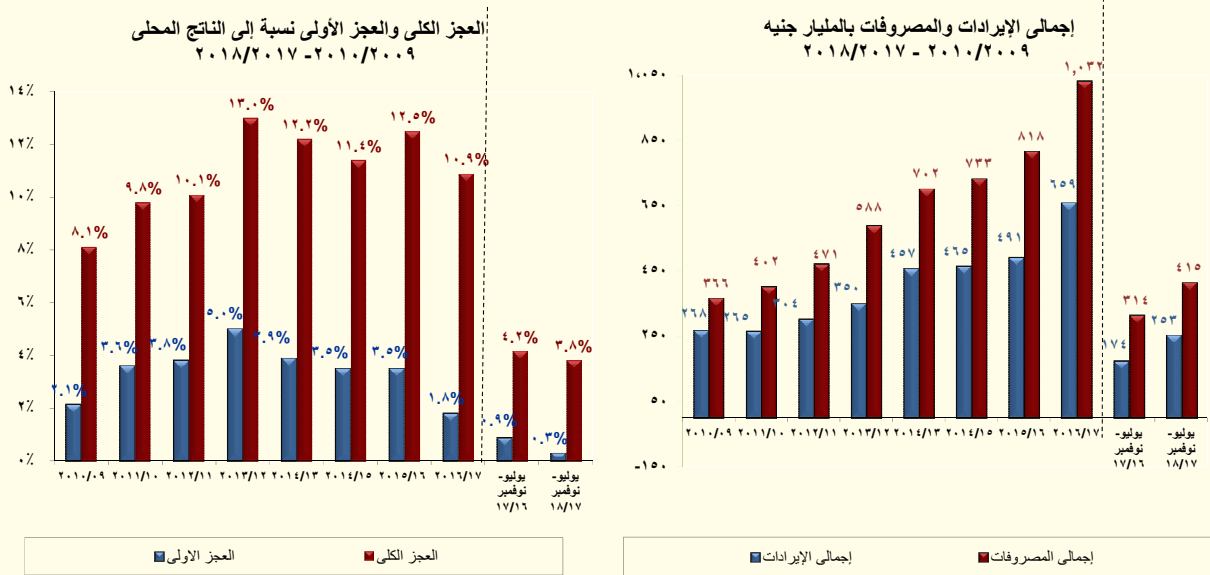

## § أما على جانب المصروفات،

تقوم وزارة المالية بتطبيق إصلاحات مالية تستهدف إعادة ترتيب أولويات الإنفاق العام لصالح الفئات الأقل دخلاً لتحقيق أفضل عائد إجتماعي من خلال الإستثمار في رأس المال البشري والبنية التحتية لتحسين الخدمات الأساسية المقدمة للمواطنين وتوسيع مظلة الحماية الإجتماعية.

وتشير أحدث التطورات للأداء الفعلي للموازنة العامة للدولة إلى أن المصروفات العامة بلغت نحو ٤١٥ مليار جنيه خلال فترة الدراسة (٩,٧% من الناتج المحلي) لترتفع بنحو ٣٢% عن نفس الفترة من العام المالي السابق.

- زيادة مصروفات الأجور وتعويضات العاملين بالدولة بنسبة ٨,٢% لتبلغ نحو ٩٣,٢ مليار جنيه (٢,٢% من الناتج المحلي) خلال فترة الدراسة (في ضوء إرتفاع المرتبات الدائمة لتصل إلى ٢٦ مليار جنيه، وزيادة البدلات النوعية لتصل إلى ٩,٦ مليار جنيه).
- زيادة الإنفاق على شراء السلع والخدمات بـ ١,١ مليار جنيه (بنسبة ٩,٢%) ليحقق نحو ١٣,٥ مليار جنيه (٠,٣% من الناتج المحلي) (في ضوء زيادة الإنفاق على المياه والإنارة لتسجل ١,٠ مليار جنيه، وزيادة الانفاق على وسائل النقل العامة لتسجل ١,٣ مليار جنيه، ونفقات الصيانة لتتحقق ٢,١ مليار جنيه).
- زيادة المصروفات على الفوائد بنسبة ٣٢,٦% لتصل إلى نحو ١٥٠,٧ مليار جنيه (٣,٥% من الناتج المحلي)، مقارنة بـ ١١٣,٧ مليار جنيه المحقق خلال نفس الفترة من العام المالي السابق.
- زيادة الإنفاق على الدعم والمنح والمزايا الإجتماعية بنحو ٤٠,١ مليار جنيه (٢,٣% من الناتج المحلي)، بنسبة نمو ٦٩,٩% ليسجل ٩٧,٦ مليار جنيه، مقارنة بـ ٥٧,٤ مليار جنيه المحقق خلال نفس الفترة من العام المالي السابق.

**ن** إرتفاع الإنفاق على الدعم بنحو ٣٤,٣ مليار جنيه بنسبة نمو ١٢٤,٥% محققاً نحو ٦١,٩ مليار جنيه خلال فترة الدراسة، مقارنة بـ ٢٧,٦ مليار جنيه خلال نفس الفترة من العام المالي السابق، وتأتي تلك التطورات في ضوء زيادة دعم السلع التموينية بنحو ٨,٨ مليار جنيه (بنسبة ٧٤%) محققاً نحو ٢٠,٧ مليار جنيه خلال فترة الدراسة، مقابل نحو ١١,٩ مليار جنيه خلال نفس الفترة من العام السابق، وإرتفاع دعم الكهرباء بنحو ٠,٧ مليار جنيه (بنسبة ٦,٣%) محققاً نحو ١٢,١ مليار جنيه خلال فترة الدراسة، مقابل نحو ١١,٤ مليار جنيه خلال نفس الفترة من العام السابق.

**ن** إرتفاع الإنفاق على المزايا الإجتماعية بنحو ٥,٠ مليار جنيه بنسبة نمو ١٨,١% محققاً نحو ٣٢,٨ مليار جنيه خلال فترة الدراسة، مقارنة بـ ٢٧,٨ مليار جنيه خلال نفس الفترة من العام المالي السابق، وتأتي تلك التطورات في ضوء زيادة الإنفاق على برامج تكافل وكرامة ومعاش الضمان الإجتماعي بنحو ٣,٧ مليار جنيه (بنسبة ٩٠,٦%) محققاً نحو ٧,٨ مليار جنيه خلال فترة الدراسة، مقابل نحو ٤,١ مليار جنيه خلال نفس الفترة من العام السابق،

وارتفاع مساهمة الخزانة في صناديق المعاشات بنحو ٠,٦ مليار جنيه (بنسبة ٢,٦%) محققاً نحو ٢١,٦ مليار جنيه خلال فترة الدراسة، مقابل نحو ٢١,٠ مليار جنيه خلال نفس الفترة من العام السابق.

- زيادة الإنفاق على شراء الأصول غير المالية (الاستثمارات) بـ ٨,٠ مليار جنيه (٠,٦% من الناتج المحلي) بنسبة نمو قدرها ٤١,٢% ليسجل نحو ٢٧,٦ مليار جنيه (في ضوء زيادة الإنفاق على الأصول الثابتة لتسجل ٢٥,٨ مليار جنيه).
- وقد سجل الإنفاق على المصروفات الأخرى نحو ٣٢,٥ مليار جنيه (٠,٨% من الناتج المحلي) لترتفع بنسبة ٢٨,٧% مقارنة بنفس الفترة من العام المالي السابق.

## تطورات الأداء المالي خلال العام المالي ٢٠١٧/٢٠١٦

جدير بالذكر أن بيانات الحساب الختامي للموازنة العامة للدولة للعام المالي ٢٠١٧/٢٠١٦ مازالت معروضة على مجلس النواب وتعد مبدئية لحين اعتمادها. وقد أظهرت النتائج الختامية لأداء الموازنة العامة للدولة للعام المالي ٢٠١٧/٢٠١٦ أن العجز الكلي للموازنة العامة بلغ ٣٧٩,٦ مليار جنيه أو ما يعادل نحو ١٠,٩% من الناتج المحلي المقدر للعام ذاته، مقارنة بالعام السابق فقد بلغ العجز في العام المالي السابق ٢٠١٦/٢٠١٥ نحو ٣٣٩,٥ مليار جنيه أو ما يعادل ١٢,٥% من الناتج المحلي. وقد ساهم في تحقيق ذلك زيادة الإيرادات بنسبة تجاوزت النمو في المصروفات (الأول مرة منذ عام ٢٠١١/٢٠١٠) لترتفع الإيرادات بنحو ٣٤,١%، والمصروفات بنحو ٢٦,٢% مقابل العام السابق، ويأتي ذلك انعكاساً للإصلاحات المالية التي تم بدء العمل بها خلال العامين السابقين.

حيث تشير النتائج إلى وجود بعض المؤشرات الإيجابية أهمها حدوث تحسن في أداء الإيرادات العامة والتي قد ارتفعت بشكل ملحوظ بنحو ١٦٧,٧ مليار جنيه بنسبة ٣٤,١% لتسجل ٦٥٩,٢ مليار جنيه خلال عام الدراسة، مقابل ٤٩١,٥ مليار جنيه بالحساب الختامي للعام المالي ٢٠١٦/٢٠١٥. وذلك في ضوء التحسن الملحوظ في الإيرادات الضريبية والتي قد ارتفعت بشكل ملحوظ بنحو ١٠٩,٧ مليار جنيه بنسبة ارتفاع بلغت ٣١,١%. وزيادة ٨% عن المستهدف خلال نفس العام. وقد ساهم في ارتفاع الإيرادات الضريبية ارتفاع المحصل من كافة الأبواب الضريبية في ضوء الإصلاحات المالية والهيكلية التي قامت بها الحكومة خلال العام الماضي، وعلى رأسها ارتفاع الحصيلة من الضرائب على الدخل بـ ١٥,٣% (بنحو ٢٢,٢ مليار جنيه)، والحصيلة من الضرائب على السلع والخدمات بـ ٤٨,٥% (بنحو ٦٨,١ مليار جنيه)، والحصيلة من ضرائب الممتلكات بـ ٣٠,٥% (بنحو ٨,٦ مليار جنيه)، والحصيلة من الضرائب على التجارة الدولية بـ ٢١,٩% (بنحو ٦,٢ مليار جنيه). بالإضافة إلى ارتفاع الإيرادات غير الضريبية بنحو ٥٨,٠ مليار جنيه بنسبة ٤١,٧% عن العام السابق. حيث ارتفعت المنح لتحقيق ١٧,٧ مليار جنيه، كما حققت الإيرادات الضريبية الأخرى نحو ١٧٩,٥ مليار جنيه لترتفع بـ ٣٢,٣% (بنحو ٤٣,٩ مليار جنيه) عن العام السابق في ضوء تزايد الإيرادات من عوائد الملكية خاصة أرباح الأسهم من قناة السويس والهيئة العامة للبترول والهيئات الاقتصادية، بالإضافة إلى ارتفاع الحصيلة من بيع السلع والخدمات والإيرادات المتنوعة الأخرى.

وعلى جانب المصروفات فقد ساعدت زيادة الإيرادات في استيعاب ارتفاع جملة المصروفات العامة والتي قد ارتفعت بنسبة ٢٦,٢% أي بزيادة ٢١٤ مليار جنيه لتسجل نحو ١٠٣١,٩ مليار جنيه مقابل نحو ٨١٧,٨ مليار جنيه للعام المالي ٢٠١٦/٢٠١٥. وهو ما أدى بدوره إلى تحقيق العجز المشار إليه في الجدول التالي:



العجز الكلي خلال العام المالي ١٦/١٥	العجز الكلي خلال العام المالي ١٧/١٦
٣٣٩,٥ مليار جنيه (١٢,٥% من الناتج المحلي)	٣٧٩,٦ مليار جنيه (١٠,٩% من الناتج المحلي)
<b>الإيرادات</b>	<b>الإيرادات</b>
٤٩١,٥ مليار جنيه (١٨,١% من الناتج المحلي)	٦٥٩,٢ مليار جنيه (١٩,٠% من الناتج المحلي)
<b>المصروفات</b>	<b>المصروفات</b>
٨١٧,٨ مليار جنيه (٣٠,٢% من الناتج المحلي)	١٠٣١,٩ مليار جنيه (٢٩,٧% من الناتج المحلي)

وبالرجوع إلى التفاصيل يتضح ما يلي:

على جانب الإيرادات،

تشير النتائج الختامية للموازنة العامة للعام المالي ٢٠١٧/٢٠١٦ إلى أن الإيرادات العامة بلغت نحو ٦٥٩,٢ مليار جنيه (١٩,٠% من الناتج المحلي) بزيادة ١٦٧,٧ مليار جنيه أو ما يعادل ٣٤,١% عن العام المالي السابق. ويأتي ذلك في الأساس نتيجة لارتفاع الإيرادات الضريبية بنسبة ٣١,١% لتسجل ٤٦٢,٠ مليار جنيه، فضلاً عن ارتفاع الإيرادات غير الضريبية بنسبة ٤١,٧% عن العام المالي السابق لتسجل ١٩٧,٢ مليار جنيه.

الإيرادات الضريبية، فقد ارتفعت نتيجة لعدة أسباب ومنها:

- ارتفاع الحصيلة من الضريبة على الدخل والأرباح والمكاسب الرأسمالية بنحو ٢٢,٢ مليار جنيه بنسبة ١٥,٣% لتتحقق ١٦٦,٩ مليار جنيه خلال العام المالي ٢٠١٧/٢٠١٦، مقارنة بـ ١٤٤,٧ مليار جنيه خلال العام المالي ٢٠١٦/٢٠١٥، ويرجع ذلك إلى التالي:
  - ارتفاع الضرائب على المرتبات المحلية (بنحو ٦,١ مليار جنيه) بنسبة ٢١,٧% لتتحقق نحو ٣٤,٢ مليار جنيه، مقابل ٢٨,١ مليار جنيه خلال نفس الفترة من العام السابق.
  - ارتفاع المتحصلات من قناة السويس (بنحو ٧,٤ مليار جنيه) بنسبة ٤٩,٦% لتتحقق ٢٢,٣ مليار جنيه، مقابل ١٤,٩ مليار جنيه خلال نفس الفترة من العام السابق.
  - ارتفاع المتحصلات من هيئة البترول (بنحو ٥,٢ مليار جنيه) بنسبة ١٣,٨% لتتحقق ٤٢,٥ مليار جنيه، مقابل ٣٧,٣ مليار جنيه خلال نفس الفترة من العام السابق.
  - ارتفاع المتحصلات من باقى الشركات (بنحو ١٠,٣ مليار جنيه) بنسبة ٢٨,٠% لتتحقق نحو ٤٧,٣ مليار جنيه، مقابل ٣٦,٩ مليار جنيه خلال نفس الفترة من العام السابق.
- ارتفاع الحصيلة من الضرائب على السلع والخدمات بنحو ٦٨,١ مليار جنيه بنسبة ٤٨,٥% لتتحقق نحو ٢٠٨,٦ مليار جنيه خلال العام المالي ٢٠١٧/٢٠١٦ مقارنة بنحو ١٤٠,٥ مليار جنيه خلال العام المالي ٢٠١٦/٢٠١٥؛ وذلك في ضوء ما يلي:
  - ارتفاع الحصيلة من الضرائب العامة على المبيعات بنحو ٣٦,٩ مليار جنيه بنسبة ٦٤,٣% لتتحقق ٩٤,٤ مليار جنيه خلال العام المالي ٢٠١٧/٢٠١٦، مقارنة بـ ٥٧,٥ مليار جنيه خلال العام الماضي.

– ارتفاع الحصيلة من الضرائب العامة على الخدمات بنحو ٤,٠ مليار جنيه بنسبة ٢٨,٩% لتحقق نحو ١٨,٠ مليار جنيه خلال العام المالي ٢٠١٧/٢٠١٦، مقارنة بـ ١٤,٠ مليار جنيه خلال عام ٢٠١٦/٢٠١٥ في ضوء تحسن أداء الخدمات المقدمة في الفنادق والمطاعم السياحية.

– ارتفاع الحصيلة من الضرائب العامة على سلع جدول رقم "١" محلية بنحو ٢٢,٤ مليار جنيه بنسبة ٤٦,٦% لتحقق ٧٠,٥ مليار جنيه خلال عام ٢٠١٧/٢٠١٦، مقارنة بـ ٤٨,٠ مليار جنيه خلال العام الماضي (في ضوء زيادة حصيلة ضرائب المبيعات على السجائر بنحو ٥,٣%، وزيادة حصيلة الضرائب على المنتجات البترولية بـ ١٥١%)،

– ارتفاع الحصيلة من ضرائب الدمغة (عدا دمغة الماهيات) بنحو ١,٣ مليار جنيه بنسبة ١٣,٥% لتحقق نحو ١١ مليار جنيه خلال عام الدراسة مقابل ٩,٧ مليار جنيه خلال العام السابق.

• **ارتفاع الحصيلة من الضرائب على الممتلكات** بنحو ٨,٥ مليار جنيه بنسبة ٣٠,٥% لتحقق نحو ٣٦,٥ مليار جنيه مقارنة بنحو ٢٨,٠ مليار جنيه خلال ، ويرجع ذلك إلى:

– ارتفاع حصيلة الضريبة على عوائد أذون وسندات الخزانة العامة بنحو ٧,٨ مليار جنيه بنسبة ٣٣,٨% لتحقق نحو ٣٠,٩ مليار جنيه خلال العام المالي ٢٠١٧/٢٠١٦ مقارنة بـ ٢٣,٠ مليار جنيه خلال العام المالي السابق.

• **ارتفاع الحصيلة من الضرائب على التجارة الدولية** بنحو ٦,٢ مليار جنيه بنسبة ٢١,٩% لتسجل ٣٤,٣ مليار جنيه خلال العام المالي ٢٠١٧/٢٠١٦، مقارنة بنحو ٢٨ مليار جنيه خلال العام المالي السابق؛ وذلك في إطار الجهود التي تقوم بها الوزارة في إحكام الرقابة على المنافذ الجمركية والتي ساعدت في حدوث تحسن كبير في الحصيلة الضريبية.

#### الإيرادات غير الضريبية،

ارتفعت المنح بنحو ١٤,١ مليار جنيه لتسجل ١٧,٧ مليار جنيه خلال عام ٢٠١٧/٢٠١٦، مقابل ٣,٥ مليار جنيه خلال العام السابق. على نحو آخر، فقد ارتفعت الإيرادات غير الضريبية الأخرى بنحو ٤٣,٩ مليار جنيه بنسبة ٣٢,٣% لتحقق ١٧٩,٥ مليار جنيه خلال عام ٢٠١٧/٢٠١٦، مقابل ١٣٥,٦ مليار جنيه خلال عام ٢٠١٦/٢٠١٥. الأمر الذي يمكن تفسيره في ضوء ما يلي:

• **ارتفاع عوائد الملكية** بنحو ٢١,٧ مليار جنيه بنسبة ٣١,٢% لتحقق ٩١,١ مليار جنيه مقارنة بـ ٦٩,٥ مليار جنيه خلال ٢٠١٦/٢٠١٥، وترجع تلك الارتفاعات في الأساس في ضوء ما يلي:

– ارتفاع العوائد المحصلة من هيئة قناة السويس بنحو ١٤,٦ مليار جنيه بنسبة ٩٩,١% لتحقق ٢٩,٤ مليار جنيه خلال فترة الدراسة، مقابل ١٤,٨ مليار جنيه خلال العام المالي السابق.

– ارتفاع العوائد المحصلة من الهيئات الاقتصادية بنحو ٣,٢ مليار جنيه بنسبة ٤٠,٥% لتحقق ١١,٠ مليار جنيه خلال فترة الدراسة، مقابل ٧,٨ مليار جنيه خلال العام المالي السابق.

• **ارتفاع حصيلة بيع السلع والخدمات** بنحو ٩,٠ مليار جنيه بنسبة ٣١,٠% لتحقق ٣٨,١ مليار جنيه، مقارنة بـ ٢٩,٠ مليار جنيه خلال ٢٠١٦/٢٠١٥، ويرجع ذلك إلى:

– ارتفاع المحصل من الحسابات والصناديق الخاصة بنحو ٨ مليار جنيه بنسبة ٣٥,٢% لتحقق ٣٠,٦ مليار جنيه خلال فترة الدراسة، مقابل ٢٢,٦ مليار جنيه خلال العام المالي السابق.

• **ارتفاع الإيرادات المتنوعة** بنحو ١١,٠ مليار جنيه بنسبة ٣٢,٤% لتحقق ٤٥,٤ مليار جنيه، مقارنة بـ ٣٤,٣ مليار جنيه خلال ٢٠١٦/٢٠١٥ في ضوء ارتفاع الإيرادات الرأسمالية الأخرى بنفس القيمة مقارنة بالعام السابق.

#### على جانب المصروفات

ساعدت زيادة الإيرادات في استيعاب ارتفاع جملة المصروفات العامة بنسبة ٢٦,٢% أي بزيادة ٢١٤,٠ مليار جنيه لتسجل نحو ١٠٣١,٩ مليار جنيه ( ٢٩,٧% من الناتج المحلي) مقابل نحو ٨١٧,٨ مليار جنيه (٣٠,٢% من الناتج المحلي) للعام المالي ٢٠١٦/٢٠١٥، ويرجع ذلك بالأساس إلى:

- **ارتفاع الأجور وتعويضات العاملين** بنحو ١١,٨ مليار جنيه بنسبة ٥,٥% لتسجل نحو ٢٢٥,٥ مليار جنيه خلال العام المالي ٢٠١٧/٢٠١٦، مقارنة بـ ٢١٣,٧ مليار جنيه خلال العام المالي السابق، وذلك نتيجة لارتفاع عدد من البنود وعلى رأسها ما يلي:
  - ارتفاع المرتبات الدائمة بنحو ٣,٦ مليار جنيه بنسبة ٦,٨% لتسجل ٥٧,٠ مليار جنيه خلال العام المالي ٢٠١٧/٢٠١٦ مقابل ٥٣,٣ مليار جنيه خلال العام المالي ٢٠١٦/٢٠١٥.
  - ارتفاع المكافآت بنحو ١,٣ مليار جنيه بنسبة ١,٧% لتسجل ٧٥,٦ مليار جنيه خلال العام المالي ٢٠١٧/٢٠١٦ مقابل ٧٤,٣ مليار جنيه خلال العام المالي ٢٠١٦/٢٠١٥.
  - ارتفاع البدلات النوعية بنحو ١,٥ مليار جنيه بنسبة ٥,٨% لتسجل ٢٧,٢ مليار جنيه خلال العام المالي ٢٠١٧/٢٠١٦ مقابل ٢٥,٧ مليار جنيه خلال العام المالي ٢٠١٦/٢٠١٥.
- **ارتفع باب شراء السلع والخدمات** بنحو ٦,٨ مليار جنيه بنسبة ١٩% لتسجل حوالى ٤٢,٥ مليار جنيه مقارنة بـ ٣٥,٧ مليار جنيه خلال العام المالي السابق، وذلك فى ضوء ما يلى:
  - زيادة الانفاق على الخامات بنحو ٤,٧ مليار جنيه بنسبة ٦٠,٣% لتسجل نحو ١٢,٦ مليار جنيه مقارنة بنحو ٧,٩ مليار جنيه خلال العام المالي السابق.
  - زيادة الانفاق على الصيانة بنحو ٠,٨ مليار جنيه بنسبة ١٧% لتسجل نحو ٥,٨ مليار جنيه مقارنة بنحو ٤,٩ مليار جنيه خلال العام المالي السابق.
- كما ارتفع **باب الفوائد** بنسبة ٢٩,٩% لتسجل حوالى ٣١٦,٦ مليار جنيه مقارنة بـ ٢٤٣,٦ مليار جنيه خلال العام المالي السابق.
- وقد ارتفع **باب الدعم والمنح والمزايا** بنحو ٧٥,٧ مليار جنيه بنسبة ٣٧,٧% لتسجل حوالى ٢٧٦,٧ مليار جنيه مقارنة بـ ٢٠١ مليار جنيه خلال العام المالي السابق، وتأتى تلك التطورات كمحصلة للآتى:
  - **ارتفاع الانفاق على الدعم** بنحو ٦٣,٨ مليار جنيه بنسبة ٤٦,٠% ليحقق ٢٠٢,٦ مليار جنيه، مقارنة بـ ١٣٨,٧ مليار جنيه وذلك كمحصلة لعدة عوامل على النحو التالى:
    - § ارتفاع دعم السلع التموينية بنحو ٤,٨ مليار جنيه بنسبة ١١,٢% لتسجل حوالى ٤٧,٥ مليار جنيه مقارنة بـ ٤٢,٧ مليار جنيه خلال العام المالي السابق، وارتفاع دعم المواد البترولية بنحو ٦٤,٠ مليار جنيه بنسبة ١٢٥,٣% لتسجل حوالى ١١٥,٠ مليار جنيه مقارنة بـ ٥١,٠ مليار جنيه خلال العام المالي السابق (فى ضوء تحمل الهيئة العامة للبترول أعباء ارتفاع سعر الصرف مما دفع الموازنة العامة للدولة بزيادة الدعم المحول للهيئة).
  - **ارتفاع الإنفاق على المزايا الاجتماعية** بنحو ١٠,٣ مليار جنيه بنسبة ١٩,١% لتسجل نحو ٦٤,٢ مليار جنيه مقارنة بـ ٥٤,٠ مليار جنيه خلال العام المالي السابق، وذلك في ضوء ما يلى:
    - § زيادة الإنفاق على مزايا الأمان الإجتماعي بنحو ٤,٢ مليار جنيه بنسبة ٤٧,٠% لتسجل نحو ١٣,٠ مليار جنيه مقارنة بـ ٩,٠ مليار جنيه خلال العام المالي السابق (فى ضوء زيادة الانفاق على برنامج تكافل وكرامة ومعاش الضمان الإجتماعي).
    - § زيادة المساهمات في صناديق المعاشات بنحو ١,٣ مليار جنيه بنسبة ٢,٩% لتسجل نحو ٤٥,٢ مليار جنيه مقارنة بـ ٤٤,٠ مليار جنيه خلال العام المالي السابق.
- **ارتفاع باب المصروفات الأخرى** بنحو ٧,٠ مليار جنيه بنسبة ١٢,٨% لتسجل نحو ٦١,٥ مليار جنيه مقارنة بـ ٥٤,٦ مليار جنيه خلال العام المالي السابق.

- ارتفاع باب شراء الأصول غير المالية (الاستثمارات) بنحو ٣٩,٩ مليار جنيه بنسبة ٥٧,٦% ليسجل نحو ١٠٩,١ مليار جنيه مقارنة بـ ٦٩,٣ مليار جنيه خلال العام المالي السابق . ويمكن تفسير ذلك في ضوء زيادة الإستثمارات التي قامت الدولة بتنفيذها، ومنها المشروعات العملاقة في الطرق والكبارى وبناء وتطوير المستشفيات والمدارس. حيث بلغت قيمة التشييدات نحو ٣٤,٠ مليار جنيه بنسبة نمو قدرها ١٦,٤% عن العام المالي السابق، كما بلغت قيمة الإستثمار فى مباني غير سكنية نحو ١٦,٦ مليار جنيه بنسبة نمو قدرها ٦٥,٧%، وبلغت الإستثمارات فى المباني السكنية ٢١,٨ مليار جنيه خلال العام المالي ٢٠١٧/٢٠١٦ أى أكثر من أربعة أضعاف المنفق خلال العام المالي السابق فضلاً عن زيادة المنفق على الآلات بنسبة ٤٣,٦% لتسجل ١٠,٤ مليار جنيه خلال العام المالي ٢٠١٧/٢٠١٦.

## تطورات الدين العام:

- بلغ إجمالي دين الموازنة العامة (محلي وخارجي) نحو ٣٦٧٦ مليار جنيه فى نهاية شهر مارس ٢٠١٧ (حوالى ١٠٥,٩% من الناتج المحلى). ( جدير بالذكر ان البيانات الخاصة بنهاية يونيو ٢٠١٧ لا تزال تحت الإعداد وسوف يتم نشرها فور الانتهاء منها)
- ومن الجدير بالذكر أن إجمالي الدين المحلى لأجهزة الموازنة العامة للدولة قد بلغ نحو ٣٠٩٧,٦ مليار جنيه (٨٩,٣% من الناتج المحلى) فى نهاية شهر مارس ٢٠١٧، مقابل ٢٥٧٣ مليار جنيه (٩٥% من الناتج المحلى) فى نهاية شهر يونيو ٢٠١٦.
- ترجع الزيادة فى معدلات الدين المحلى لأجهزة الموازنة بخلاف عجز الموازنة خلال العام المالي ٢٠١٦/٢٠١٥، إلى العبء الإضافي الناتج عن فض بعض التشابكات المالية بين أجهزة الدولة خاصة مع كل من صناديق التأمينات والمعاشات وهيئة البترول، حيث سيكون لهذا الإجراء أثراً إيجابياً على الأداء المالي لهذه الجهات.
- بينما سجل إجمالي رصيد الدين الخارجى (حكومى وغير حكومى) حوالى ٧٩ مليار دولار بنهاية يونيو ٢٠١٧ (٤١,١% من الناتج المحلى)، مقارنة بـ ٥٥,٨ مليار دولار فى شهر يونيو ٢٠١٦.
- كما سجل إجمالي الدين العام الخارجى للحكومة ٣٤,٩ مليار دولار (١٨,١% من الناتج المحلى) فى نهاية يونيو ٢٠١٧، مقارنة بـ ٢٤,٤ مليار دولار (٨% من الناتج المحلى) فى نهاية يونيو ٢٠١٦.
- تجدر الإشارة أنه تم سداد مبلغ ٣٠ مليار دولار خلال العام الماضى ٢٠١٧ حيث تم توزيعه ما بين سندات وديون خارجية لصالح بنوك دولية منها البنك الأفريقى للتصدير والاستيراد وودائع وقروض من دول منها السعودية وليبيا وتركيا، بالإضافة إلى التزامات على جهات حكومية منها هيئة البترول، والتزامات أيضاً لنادى باريس للدائنين، وذلك نقلاً عن البنك المركزى.
- شهد هيكل الدين الخارجى المصرى عدة تغيرات الفترة الماضية:
- أولاً، تراجع نصيب الحكومة من الدين الخارجى لصالح نصيب البنك المركزى، إذ ارتفع نصيب البنك المركزى من إجمالي القروض الخارجية من ٤% فى يونيو ٢٠١٠ إلى ٣٨% فى يونيو ٢٠١٧.
- ثانياً، تزايد نصيب الديون قصيرة الأجل كنسبة من إجمالي الدين الخارجى من ٩% بنهاية يونيو ٢٠١٠ إلى ١٦% بنهاية يونيو ٢٠١٧. فى حين تراجع نصيب الديون المتوسطة والطويلة الأجل من ٩١% بنهاية يونيو ٢٠١٠ إلى ٨٤% بنهاية يونيو ٢٠١٧.
- ثالثاً، تراجع الوزن النسبى لكل من الولايات المتحدة وفرنسا واليابان وألمانيا بشكل كبير فى مقابل زيادة الاعتماد على القروض العربية (خاصة من السعودية والإمارات والكويت) التي سجلت ٢٩,٢% من إجمالي الدين الخارجى المصرى بنهاية مارس ٢٠١٧ مقابل ٤,٧% بنهاية يونيو ٢٠١٠ نقلاً عن المركز المصرى للدراسات الاقتصادية.

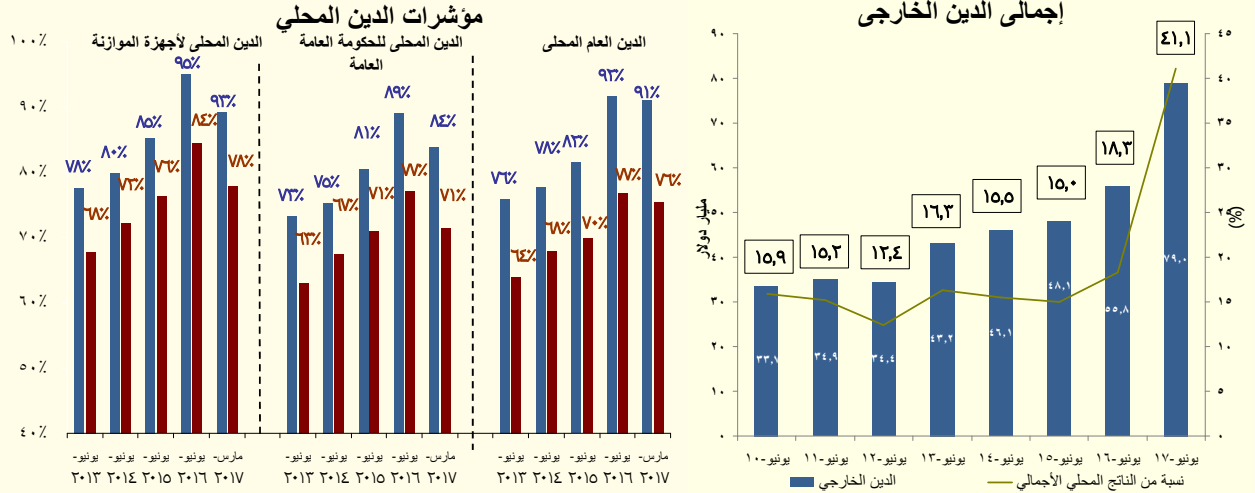

## التطورات النقدية:

§ وفقاً لأحدث البيانات التي تم إصدارها من قبل البنك المركزي، فقد ارتفع معدل النمو السنوي للسيولة المحلية لأعلى مستوى له منذ يناير ٢٠١٧ ليحقق ٤٠,٥% (٣٠٨٨ مليار جنيه) في نهاية شهر أكتوبر ٢٠١٧، مقارنة بنسبة ١٧,٧% في نفس الشهر من العام المالي السابق.

§ يمكن تفسير ذلك في ضوء تحقيق صافي الأصول الأجنبية نسبة نمو موجبة للشهر السادس على التوالي وهي أعلى نسبة نمو له في السبع سنوات السابقة حيث بلغت ٢٥٥,٢% (١٨٩,٢ مليار جنيه) في نهاية شهر أكتوبر ٢٠١٧ و ٢٦٨,٦% في الشهر السابق، مقارنة بنمو سلبي -١٧٣٤,٣% (-١٢٢ مليار جنيه) في نهاية شهر أكتوبر ٢٠١٦. ويرجع هذا التحول إلى الزيادة في نسبة النمو السنوي لصافي احتياطيات البنوك إلى ٢٢٧% في نهاية شهر أكتوبر ٢٠١٧، مقارنة بنسبة سالبة بلغت -٦٤٥% في نهاية نفس الشهر من العام المالي السابق. كما ارتفع النمو السنوي لصافي الاحتياطيات الأجنبية للبنك المركزي بنسبة ٢٨٥% (١١٠ مليار جنيه) في نهاية شهر أكتوبر ٢٠١٧، مقابل -١٣٨٣% في نهاية شهر أكتوبر ٢٠١٦. ويأتي ذلك نتيجة لتحرير سعر الصرف في نوفمبر ٢٠١٦ والذي حفز الإستثمارات في إذون وسندات الخزنة بالإضافة الي زيادة الإيداع بالعملة الأجنبية نتيجة لرفع قيمة الفائدة من قبل البنك المركزي.

§ من جهة أخرى، ارتفع النمو السنوي لصافي الأصول المحلية بشكل طفيف بنسبة ٢٤,٩% (٢٨٩٨,٨ مليار جنيه) في نهاية شهر أكتوبر ٢٠١٧، مقارنة بـ ٢٤,٧% نهاية شهر أكتوبر ٢٠١٦، ويأتي ذلك في ضوء انخفاض الإقتراض الحكومي والذي انعكس بدوره على تباطؤ النمو السنوي لصافي المطلوبات من الحكومة وهيئة السلع التموينية بنسبة ١٣,٩% (٢٠٣٦ مليار جنيه) في نهاية شهر أكتوبر ٢٠١٧، مقابل ٢٧,٤% في نهاية شهر أكتوبر ٢٠١٦ في ضوء الإصلاحات المالية الجريئة التي تبنتها وزارة المالية.

§ ويظهر تباطؤ ملحوظ في النمو السنوي للأوراق المالية الحكومية (للقطاع البنكي) بنسبة ٣٠% (٢١٨٧,٤ مليار جنيه) في نهاية شهر أكتوبر ٢٠١٧، مقارنة بنسبة ٣٦% في نهاية شهر أكتوبر ٢٠١٦. كما انخفضت نسبة النمو السنوي للتسهيلات الائتمانية إلى -٧٦% (٨٣,٤ مليار جنيه) في نهاية شهر أكتوبر ٢٠١٧، مقارنة بنسبة -٢٠% في نهاية شهر أكتوبر ٢٠١٦. بينما ارتفعت نسبة النمو السنوي للودائع الحكومية لتسجل ٣٨% (٤٢٦,٥ مليار جنيه) في نهاية شهر أكتوبر ٢٠١٧، مقارنة بنسبة ٢١% في نهاية شهر أكتوبر ٢٠١٦.

§ كما ارتفعت نسبة النمو السنوي المطلوبات على قطاع الأعمال العام بشكل ملحوظ لتسجل ٥٦,٧% (١٥٠,٣ مليار جنيه) في نهاية شهر أكتوبر ٢٠١٧، مقارنة بنسبة ٢٦,٢% في نهاية شهر أكتوبر ٢٠١٦.

§ وتضاعفت نسبة النمو السنوي في الائتمان للقطاع الخاص إلى ٣٤,١% (٩٨٧,٢ مليار جنيه) في نهاية شهر أكتوبر ٢٠١٧، مقارنة بنسبة ١٥,٣% (٧٣٦,٣ مليار جنيه) في نهاية شهر أكتوبر ٢٠١٦. ويأتي ذلك على خلفية الزيادة التي شهدتها المطالبات على قطاع الأعمال الخاصة لتبلغ ٧٣٣,١ مليار جنيه خلال شهر الدراسة مقابل ٥٢٠,٣ مليار

جنيه في نهاية شهر أكتوبر ٢٠١٦. كما ارتفعت المطلوبات من القطاع العائلي إلى ٢٥٤,١ مليار جنيه بنهاية أكتوبر ٢٠١٧ مقارنة بـ ٢١٦ مليار جنيه في نهاية العام أكتوبر ٢٠١٦.

§ على جانب المطلوبات، ارتفع النمو السنوي للأموال بشكل طفيف إلى ١٨,٢% (٧٢٤,٨ مليار جنيه) في نهاية أكتوبر ٢٠١٧، مقارنة بنسبة ١٨,١% في نهاية أكتوبر ٢٠١٦. ويمكن شرح ذلك في ضوء الإرتفاع الملحوظ في نمو الودائع الجارية بالعملة المحلية إلى ٣١,٦% (٣١٥,٩ مليار جنيه) في نهاية أكتوبر ٢٠١٦، مقارنة بنسبة ١٣,٧% في نهاية أكتوبر ٢٠١٦، مما عوض التباطؤ في نمو النقد المتداول في ظل السياسة النقدية الانكماشية للبنك المركزي المصري ليحقق ٩,٥% في نهاية أكتوبر ٢٠١٧، مقارنة بنسبة ٢١,١% في نهاية أكتوبر ٢٠١٦.

§ وارتفع صافي النمو السنوي لأشباه النقود إلى ٤٩,١% (٢٣٦٣ مليار جنيه) في نهاية أكتوبر ٢٠١٧ مقارنة بنسبة ١٧,٥% في نهاية أكتوبر ٢٠١٦. ويرجع ذلك أساساً إلى إرتفاع سعر الصرف بعد تحريره في نوفمبر ٢٠١٦، فضلاً عن رفع أسعار الفائدة من قبل البنك المركزي المصري ثلاث مرات منذ التعويم، وكان آخرها ٢٠٠ نقطة أساس في يوليو ٢٠١٧. وينعكس ذلك على زيادة في نمو الودائع الجارية والغير جارية بالعملات الأجنبية إلى ١٠,٤% (٦٦٥,٤ مليار جنيه) في نهاية أكتوبر ٢٠١٧، مقارنة بـ ١٧% في نهاية أكتوبر ٢٠١٦. كما ارتفعت نسبة نمو الودائع غير الجارية بالعملة المحلية إلى ٣٥% (١٦٩٧ مليار جنيه) في نهاية أكتوبر ٢٠١٧، مقارنة بنسبة ١٧,٨% في نهاية أكتوبر ٢٠١٦.

§ وارتفعت نسبة النمو السنوي لإجمالي الودائع - باستثناء الودائع لدى البنك المركزي - إلى ٤٤,٢% (٣١٧٦ مليار جنيه) في نهاية سبتمبر ٢٠١٧، مقارنة بنسبة ١٩,٥% في نهاية سبتمبر ٢٠١٦. جدير بالذكر ان نسبة ٨٣,٥% من إجمالي الودائع يتبع القطاع الغير حكومي. (بيانات شهر أكتوبر ٢٠١٧ غير متاحة حالياً)

§ كما ارتفع معدل النمو السنوي لإجمالي الإقراض من قبل القطاع المصرفي (باستثناء البنك المركزي) إلى ٤٦,٧% (١٤٢٣ مليار جنيه) في نهاية سبتمبر ٢٠١٧، مقارنة بنسبة ٢٥,٧% في نهاية سبتمبر ٢٠١٦. وتحقيقاً لهذه الغاية، ارتفعت نسبة القروض إلى الودائع إلى ٤٤,٨% في نهاية سبتمبر ٢٠١٧، مقارنة بـ ٤٤,١% في نهاية شهر سبتمبر ٢٠١٦. (بيانات شهر أكتوبر ٢٠١٧ غير متاحة حالياً).

§ ارتفاع صافي الاحتياطيات الدولية بشكل ملحوظ ليسجل ٣٨,٢ مليار دولار في يناير ٢٠١٧ (يغطي ٨,٢ أشهر من الواردات فقط)، مقارنة بـ ١٢٦,٤ مليار دولار في يناير ٢٠١٧ (يغطي ٥,٦ أشهر من الواردات)، ومقارنة بأدنى مستوى له عند ١٣,٤ مليار دولار في نهاية مارس ٢٠١٣ (مما يغطي ٣,٥ أشهر من الواردات فقط).

§ أما بالنسبة لمعدل التضخم السنوي لحضر الجمهورية تشير أحدث البيانات إلى بدء إنحسار الموجة التضخمية فقد إستمر في التباطؤ للشهر الثالث على التوالي على الرغم من انه لا يزال مرتفعاً - لينخفض بنحو ٤,١ نقطة مئوية محققاً ٢١,٩% في شهر ديسمبر ٢٠١٧، مقابل ٢٦,٠% خلال الشهر السابق، ومقارنة بـ ٢٣,٣% المعدل المحقق خلال ديسمبر ٢٠١٦. وهو ما يمكن تفسيره في الأساس في ضوء تباطؤ معدلات التضخم السنوية لمعظم المجموعات الرئيسية خلال شهر الدراسة مقارنة بالشهر السابق وعلى رأسها؛ "الطعام والشراب" (أكبر الأوزان مساهمة في معدل التضخم العام) محققاً نحو ٢٥,٢% خلال شهر ديسمبر ٢٠١٧، مقابل ٣٢,٣% خلال نوفمبر ٢٠١٧، و"الرعاية الصحية" لتحقق ٩,٧% مقابل ١٤,٥% خلال الشهر السابق، و"النقل والمواصلات" لتحقق ١٨,٢% مقابل ١٩,٥% خلال الشهر السابق، و"المطاعم والفنادق" لتحقق ١٦,٣% مقابل ٢٠,٤% خلال الشهر السابق.

§ وقد حقق حقق بذلك متوسط معدل التضخم السنوي لحضر الجمهورية نحو ٢٩,٢% خلال النصف الأول من العام المالي الحالي، مقارنة بـ ١٦,٧% خلال نفس الفترة من العام المالي السابق.

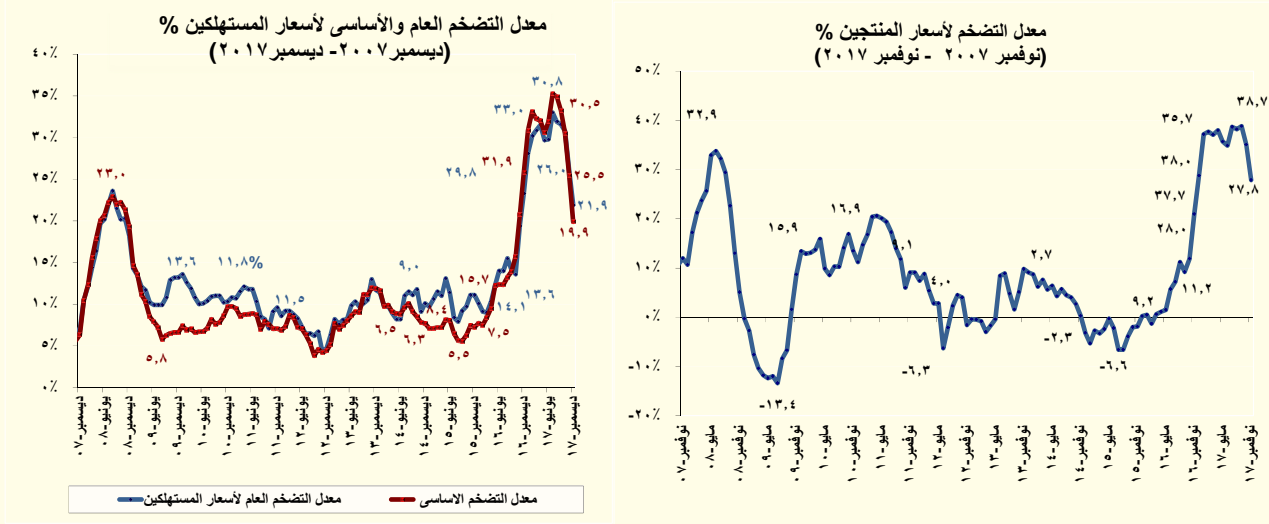

§ أما بالنسبة لمعدل التضخم الشهري لحضر الجمهورية فقد تراجع بشكل ملحوظ محققاً -٠,٢% خلال شهر ديسمبر ٢٠١٧ (قيمة سالبة لأول مرة منذ ديسمبر ٢٠١٥)، مقارنة بإرتفاع الذروة البالغ ٤,٨% في شهر نوفمبر ٢٠١٦ (شهر تنفيذ الإجراءات الإصلاحية)، ومقابل ١% خلال الشهر السابق. ويمكن تفسير ذلك نتيجة تراجع وتحقيق معدل التضخم الشهري لمجموعة "الطعام والشراب" (أكبر الأوزان مساهمة في معدل التضخم العام) قيمة بالسالب للشهر الثاني على التوالي (لتحقق أكبر قيمة سالبة منذ يناير ٢٠١٦) ليحقق -٠,٤% خلال شهر الدراسة، مقابل -٠,٥% خلال الشهر السابق (في ضوء إنخفاض أسعار "اللحوم والدواجن" ب -١,٦%، و"الخضروات" ب -٠,٥%، و"الأسماك والمأكولات البحرية" ب -١,١% ذلك بالرغم من إرتفاع معدلات التضخم الشهرية للفواكه بنحو ٢,٦% والزيوت والدهون ب -٠,٥%. في حين إستقرت معدلات التضخم الشهرية لكافة المجموعات الرئيسية الأخرى خلال شهر الدراسة.

§ وأخيراً، فقد تباطأ بشكل ملحوظ معدل التضخم الأساسي السنوي محققاً نحو ١٩,٩% خلال شهر ديسمبر ٢٠١٧، مقارنة بـ ٢٥,٥% خلال نوفمبر ٢٠١٧، ومقارنة بـ ٣١% خلال شهر ديسمبر ٢٠١٦. وقد بلغ متوسط معدل التضخم الأساسي السنوي خلال النصف الأول من العام المالي الحالي نحو ٢٩,٩%، مقابل ١٧% خلال نفس الفترة من العام المالي السابق. أما بالنسبة لمعدل التضخم الأساسي الشهري فقد تراجع ليحقق نحو -٠,٣٧% خلال شهر الدراسة، مقابل ١,٣١% خلال الشهر السابق.

§ مقارنة ٢٠١٧، خلال شهر % محققاً نحو بشكل ملحوظ معدل التضخم الأساسي السنوي محققاً فقد أما بالنسبة لمعدل التضخم الأساسي الشهري فقد ٢٠١٦. خلال شهر % بـ خلال %، بـ

• قررت لجنة السياسة النقدية للبنك المركزي المصري فى إجتماعها بتاريخ ١٥ فبراير ٢٠١٨ تخفيض سعر العائد على الإيداع والإقراض لليلة واحدة وسعر العمليات الرئيسية للبنك المركزي بمقدار ١% ليصل ١٧,٧٥% و ١٨,٢٥% على الترتيب. وكذلك تم تخفيض سعر الإئتمان والخصم بمقدار ١% ليصل ١٨,٢٥%.

§ ومن الجدير بالذكر أن البنك المركزي قام في ٧ نوفمبر ٢٠١٧ بربط ودائع بقيمة ١٠ مليار جنيهه لأجل ٧ ايام بمعدل عائد سنوي ثابت قدره ١٩,٢٥%، وذلك في إطار تفعيل عمليات ربط ودائع للبنوك (Deposit Operations) لديه لإمتصاص فائض السيولة لدى الجهاز المصرفى.

§ فيما يخص مؤشرات البورصة المصرية، فقد ارتفع رأس المال السوقي على أساس شهري بحوالى ١,٣% ليسجل ٨٢٤,٩ مليار جنيهه خلال شهر ديسمبر ٢٠١٧، مقارنة بـ ٨١٤,١ مليار جنيهه خلال الشهر السابق. بالإضافة إلى ذلك، فقد ارتفع مؤشر EGX-٣٠ بنحو ٣,٠% ليحقق ١٥٠١٩,١٤ نقطة خلال شهر ديسمبر ٢٠١٧، مقارنة بمستواه المحقق فى نهاية نوفمبر ٢٠١٧ والذى بلغ ١٤٥٨٢,٢٢ نقطة. كما ارتفع مؤشر EGX-٧٠ بنحو ٤,١% ليحقق ٨٢٧,٦٦ نقطة خلال شهر ديسمبر ٢٠١٧، مقارنة بـ ٧٩٥,٤٣ نقطة فى نهاية نوفمبر ٢٠١٧.

## قطاع المعاملات الخارجية:

حقق ميزان المدفوعات فائض في الميزان الكلي بلغ نحو ٥ مليار دولار (٢,٢% من الناتج المحلي) خلال الفترة يوليو- سبتمبر ٢٠١٧/٢٠١٨، مقابل فائض أقل قدره ١,٩ مليار دولار (٠,٥% من الناتج المحلي) خلال نفس الفترة من العام المالي السابق. ويرجع ذلك بالأساس إلى التحسن الكبير في ميزان المعاملات الجارية حيث تراجع العجز بشكل ملحوظ بمعدل ٦٥,٧%، نتيجة تحسن ملحوظ في الميزان الخدمي وتراجع عجز الميزان التجاري. مما فاق أثر التراجع في حساب المعاملات الرأسمالية والمالية. وبالرجوع إلى التفاصيل، تأتي تلك التطورات التي شهدها ميزان المدفوعات في ضوء أهم النقاط التالية:

§ تراجع عجز الميزان الجاري بصورة ملحوظة ليجعل ١,٦ مليار دولار (-٠,٧% من الناتج المحلي) خلال الفترة يوليو- سبتمبر ٢٠١٧/٢٠١٨، مقارنة بعجز أكبر قدره ٤,٨ مليار دولار (-١,٢% من الناتج المحلي) خلال فترة المقارنة من العام المالي السابق، فترة ما قبل تحرير سعر الصرف. ويمكن تفسير ذلك بشكل أساسي في ضوء ارتفاع الميزان الخدمي والتحويلات بالإضافة إلى التحسن الطفيف في الميزان التجاري، وذلك على النحو التالي:

— انخفض عجز الميزان التجاري ليصل إلى ٨,٩ مليار دولار (-٣,٩% من الناتج المحلي) خلال الفترة يوليو - سبتمبر من العام المالي ٢٠١٧/٢٠١٨، مقابل عجزاً قدره ٩,٤ مليار دولار (-٢,٤% من الناتج المحلي) خلال نفس الفترة من العام المالي السابق. وتأتي تلك التطورات في ضوء ارتفاع حصيللة الصادرات السلعية بنحو ١١% لتتحقق ٥,٨ مليار دولار خلال الفترة يوليو- سبتمبر ٢٠١٧/٢٠١٨، مقابل نحو ٥,٣ مليار دولار خلال نفس الفترة من العام المالي السابق، والتي فاقت الارتفاع الطفيف للمدفوعات عن الواردات السلعية بنسبة بلغت نحو ٠,٧% لتتحقق ١٤,٨ مليار دولار خلال الفترة يوليو- سبتمبر ٢٠١٧/٢٠١٨، مقابل ١٤,٧ مليار دولار خلال نفس الفترة العام الماضي. ويرجع ذلك بشكل أساسي لإرتفاع حصيللة الصادرات غير البترولية بـ ٨,٦% لتصل إلى ٤ مليار دولار خلال فترة الدراسة، مقارنة بـ ٣,٧ مليار دولار خلال فترة المقارنة من العام المالي السابق، نتيجة تحسن درجة التنافسية للصادرات المصرية في الأسواق العالمية عقب قرار تحرير سعر الصرف. فضلاً عن ارتفاع حصيللة الصادرات البترولية لتصل إلى ١,٨ مليار دولار في الفترة يوليو- سبتمبر ٢٠١٧/٢٠١٨، مقارنة بـ ١,٥ مليار دولار خلال نفس الفترة من العام الماضي.

— ارتفع فائض الميزان الخدمي بصورة ملحوظة ليحقق ٢,٨ مليار دولار (١,٢% من الناتج المحلي) خلال الفترة يوليو- سبتمبر ٢٠١٧/٢٠١٨، مقارنة بفائض أقل قدره ١,٤ مليار دولار (٠,٤% من الناتج المحلي) خلال نفس الفترة من العام المالي السابق، حيث زادت المتحصلات الجارية بمعدل ٥٠,٨% لتصل إلى ٥,٧ مليار دولار خلال فترة الدراسة، مقارنة بـ ٣,٨ مليار دولار خلال نفس الفترة من العام المالي السابق؛ مدفوعاً بزيادة رسوم المرور بقتاة السويس لتسجل نحو ١,٤ مليار دولار خلال فترة الدراسة، مقارنة بـ ١,٣ مليار دولار خلال فترة المقارنة، نتيجة لإرتفاع الحمولة الصافية للسفن العابرة بمعدل ٥,٢% وارتفاع متوسط قيمة وحدة حقوق السحب الخاصة أمام الدولار الأمريكي بمعدل ٠,٩%. كما أن متحصلات السياحة ارتفعت لتتحقق ٢,٧ مليار دولار في فترة الدراسة، مقارنة بـ ٠,٨ مليار دولار في نفس الفترة من العام السابق. بينما انخفضت مدفوعات السفر إلى الخارج لتسجل ٠,٦ مليار دولار، مقارنة بـ ١,١ مليار دولار ويرجع ذلك جزئياً لتراجع مدفوعات الفيزا كارد لتقتصر على ٠,٣ مليار دولار.

— ارتفعت التحويلات الواردة خلال الفترة يوليو- سبتمبر ٢٠١٧/٢٠١٨ لتسجل نحو ٦ مليار دولار، مقارنة بـ ٤,٤ مليار دولار خلال فترة المقارنة وذلك لإرتفاع صافي التحويلات الخاصة بمعدل ٣٧,٤% لتسجل نحو ٦ مليار دولار، مقارنة بـ ٤,٣ مليار مدفوعاً بارتفاع تحويلات المصريين العاملين بالخارج بنحو ١,٦ مليار دولار انعكاساً لقرار تحرير سعر الصرف. كما ارتفعت صافي التحويلات الرسمية لتصل إلى ٤٣,١ مليون دولار خلال فترة الدراسة، مقارنة بـ ٣٣,٨ مليون دولار خلال فترة المقارنة.

§ تراجع الميزان الرأسمالي والمالي ليحقق ٦,٢ مليار دولار (٢,٧% من الناتج المحلي) خلال الفترة يوليو- سبتمبر ٢٠١٧/٢٠١٨، مقارنة بصافي تدفقات للداخل بنحو ٧,٢ مليار دولار (١,٨% من الناتج المحلي) خلال الفترة يوليو- سبتمبر ٢٠١٧/٢٠١٦، ويأتي ذلك في ضوء:

— انخفاض صافي التدفق للداخل في بند الاستثمار الأجنبي المباشر إلى مصر خلال الفترة يوليو- سبتمبر ٢٠١٧/٢٠١٦ ليسجل ١,٦ مليار دولار (٠,٧% من الناتج المحلي)، مقابل صافي تدفقات للداخل أعلى بنحو ١,٩ مليار دولار (٠,٥% من الناتج المحلي).



من الناتج المحلي) خلال نفس الفترة من العام السابق. وذلك في ضوء زيادة صافي الاستثمارات في قطاع البترول بمعدل ٨٤,٢%

— سجلت استثمارات محفظة الأوراق المالية في مصر صافي تدفقات للداخل بنحو ٧,٥ مليار دولار (٣,٢% من الناتج المحلي) خلال الفترة يوليو- سبتمبر ٢٠١٧/٢٠١٨، مقارنة بصافي تدفقات للخارج بحوالي ٠,٨ مليار دولار (-٠,٢% من الناتج المحلي) خلال الفترة يوليو- سبتمبر ٢٠١٦/٢٠١٧. ويرجع ذلك إلى زيادة استثمارات الأجانب في أنون الخزانة المصرية لتحقيق صافي مشتريات قدرها ٧,٤ مليار دولار خلال فترة الدراسة، مقارنة بـ ٥٥ مليون دولار خلال نفس الفترة من العام السابق.

— انخفاض صافي الاستثمارات الأخرى ليسجل تدفقات للخارج بنحو ٢,٧ مليار دولار (-١,٢% من الناتج المحلي) خلال الفترة يوليو- سبتمبر ٢٠١٧/٢٠١٨، مقارنة بتدفقات للداخل تقدر بنحو ٦,٣ مليار دولار (١,٦% من الناتج المحلي) خلال نفس الفترة من العام الماضي. حيث حققت الأصول والخصوم الأخرى صافي تدفق للخارج بلغ نحو ٣,٦ مليار دولار خلال فترة الدراسة مقارنة بصافي تدفق للداخل بلغ نحو ٤,٨ مليار دولار خلال فترة المقارنة. يأتي ذلك في ظل زيادة الأصول الأجنبية للبنوك مع توافر الموارد بالنقد الأجنبي في أعقاب قرار تحرير سعر الصرف، حيث بلغت الزيادة في أصول البنوك نحو ٢,١ مليار دولار، في حين اقتصرت الزيادة في التزاماتها على نحو ٠,٥ مليار دولار.

§ سجل بند السهو والخطأ صافي تدفقات للداخل بنحو ٠,٥ مليار دولار (٠,٢% من الناتج المحلي) خلال الفترة يوليو- سبتمبر ٢٠١٧/٢٠١٨، مقابل صافي تدفقات للخارج بنحو ٠,٦ مليار دولار (-٠,١% من الناتج المحلي) خلال نفس الفترة من العام السابق.

§ طبقاً لأحدث البيانات المنشورة، فقد ارتفع إجمالي عدد السياح الوافدين بـ ٥٤,٣% ليصل إلى ٤,٧ مليون سائح خلال الفترة من يوليو إلى ديسمبر ٢٠١٧، مقابل ٣,١ مليون سائح خلال نفس الفترة من العام السابق. كما ارتفع عدد الليالي السياحية بنحو ١٧١,٣% ليصل إلى ٥٢,١ مليون ليلة خلال يوليو-ديسمبر ٢٠١٧، مقابل ١٩,٢ مليون ليلة خلال نفس الفترة من العام السابق.

# القسم الأول

نظرة عامة على الأداء الإقتصادي و المالي

- أ- مؤشرات الإقتصاد العيني و الحقيقي و مصادر النمو..... ١
- ب- السكان و التشغيل..... ٢
- ج- الأسعار المحلية (متوسط الفترة)..... ٢
- د- مؤشرات المالية العامة..... ٣
- هـ ملخص الدين العام المحلي (بالمليون جنييه، رصيد نهاية الفترة)..... ٤
- و- إجمالي الدين العام الخارجي (مليون دولار، رصيد نهاية الفترة)..... ٤
- ز- خدمة الدين الحكومي (مليون جنييه، تدفقات)..... ٤
- ح- المؤشرات النقدية (نهاية الفترة)..... ٥
- ط- القطاع المالي والاستثمارات..... ٦
- ي- معاملات القطاع الخارجي..... ٧

القسم الأول: نظرة عامة على الأداء الإقتصادي والمالي

بيان ربع سنوي #				بيان سنوي						
ابريل-يونيو * ٢٠١٧	مارس - ٢٠١٧	اكتوبر-ديسمبر ٢٠١٦	ابريل-يونيو ٢٠١٦	١/ ٢٠١٧/٢٠١٦	# ٢٠١٦/٢٠١٥	# ٢٠١٥/٢٠١٤	# ٢٠١٤/٢٠١٣	# ٢٠١٣/٢٠١٢	# ٢٠١٢/٢٠١١	
<b>أ. الإقتصاد العيني (بالأسعار الجارية)</b>										
٩٠٤,٤٠٠	٨٧٦,٠٠٠	٨٥٥,٨٠٠	٦٦١,١٠٠	٣,٤٧٠,٠٠٠	٢,٧٠٩,٤٠٠	٢,٤٤٣,٩٠٠	٢,١٣٠,٠٠٠	١,٨٦٠,٤٠٠	١,٦٧٤,٧٠٠	
٥١,١٣٢	٤٩,٥٢٧	٥٩,٧٠٦	٧٤,٦٣٩	٢٣٤,٣٢٥	٣٣٢,٩٢٧	٣٣٢,٧٠٠	٣٠٥,٦٠٢	٢٨٨,٥٤٢	٢٧٩,٣٤٩	
٨٩٧,٣٥٠	٨٦١,٥٤٨	٨٤١,٧٨٩	٦٥٢,٢٧٥	٣,٤٠٩,٥٠٤	٢,٦٧٤,٤١٠	٢,٤٧٣,١٠٠	٢,٢٠٥,٥٩٤	١,٩٢٤,٨٠٨	١,٧١٣,١٤٦	
٥٠,٧٣٤	٤٨,٧٠٩	٥٨,٧٢٨	٧٣,٦٤٣	٢٣٠,٢٤٠	٣٢٨,٦٢٧	٣٣٦,٦٧٥	٣١٦,٤٤٨	٢٩٨,٥٣١	٢٨٥,٧٦٢	
--	--	--	--	--	--	--	--	--	--	
--	--	--	--	--	--	--	--	--	--	
<b>ب. مؤشرات الإقتصاد العيني ومصادر النمو<sup>١/</sup></b>										
<b>(معدل النمو)</b>										
٥.٠	٤.٤	٣.٩	٤.٥	٤.٢	٤.٣	٤.٤	٢.٩	٢.٢	٢.٢	
٤.٨	٤.٢	٣.٦	٢.٣	٣.٦	٢.٣	٣.٤	٢.٩	٢.٢	٢.٢	
١.٤	٣.٠	٣.٩	٠.٦	٢.١	٠.٩	١.٦	١.٩	١.١	١.٦	
١٠.٠	٨.١	٣.٣	٢.٥	٥.٥	٢.٧	٥.٢	٢.٦	٣.٢	٢.٨	
٥.٢	٢.٤	٣.٥	٤.٩	٤.٠	٤.٧	٤.٩	٥.٥	٣.٤	٣.٠	
٦.٣	٥.٧	٢٢.٧	٢٦.٠	١١.٣	١١.٢	٨.٦	١.٧	٨.٤-	٥.٨	
٣.١	٣.٣	٧.٣	٢.٢	٤.٠	٤.٦	٣.٦	٤.٩	٣.٢	٦.٠	
٣.٢	٣.٤	٨.٠	١.٧	٤.٢	٤.٦	٣.١	٤.٤	٣.٣	٦.٥	
٢.٨	٢.٩	٢.٥	٤.٨	٢.٥	٣.٩	٧.٠	٨.٤	٢.٢	٣.١	
١١٩.٩	١٥٦.٥	٦٨.٥	٢.٤-	٨٦.٠	١٤.٥-	٠.٦-	١٠.٩-	٤.٥	٢.٣-	
--	---	--	---	-	--	--	--	--	--	
<b>الإخبار المحلي<sup>١/</sup></b>										
٥٣.٤-	٣٨.٦-	٣٦.٣-	٣٠.٩	٢٧.٩-	٤.٦	٢٧.٩	٢٤.٢-	٧.٩	٢٩.٥-	
٢.٧	٢.٦	٢.٦	٧.٨	٣.١	٥.٥	٥.٨	٥.٢	٧.٩	٨.٠	
٠.٠	٠.٠	٠.٠	٠.٠	٠.٠	٠.٠	٠.٠	٠.٠	٠	٠	
١٤.٩	٣٦.٤	٤٤.٣	٢٤.٥	٣٠.١	١٦.٧	٢٠.٢	٩.٩	١.٥-	١٠.١	
١٥.٣	١٧.١	١٦.٤	١٨.٢	١٥.٣	١٥.٠	١٤.٣	١٣.٦	١٤.٢	١٦.٠	

المصدر: وزارة التخطيط والمتابعة والإصلاح الإداري.  
\* بيان مبدئي، وقابل للتعديل.

-- بيان غير متاح. بداية سلسلة زمنية جديدة وفقاً للتعداد الإقتصادي من قبل وزارة التخطيط.

# بيان معدل في ضوء البيانات الحديثة الصادرة عن وزارة التخطيط والمتابعة والإصلاح الإداري. قامت وزارة التخطيط بمراجعة السلسلة الزمنية للنتائج المحلي الإجمالي ابتداءً من عام ٢٠١٢/٢٠١١ وحتى عام ٢٠١٥/٢٠١٤ وفقاً للتعداد الإقتصادي.

١/ قامت وزارة التخطيط والمتابعة والإصلاح الإداري بمراجعة بيانات الناتج المحلي الإجمالي لعام ٢٠١٦/١٥ على أساس ربع سنوي.

٢/ تم حساب معدلات النمو الحقيقية باستخدام الأسعار الثابتة لعام ٢٠٠٧/٠٦، ولكن بدءاً من عام ٢٠١٢/١٢ تم حساب معدلات النمو باستخدام الأسعار الثابتة لعام ٢٠١٢/١١.

٣/ تشمل نشاط قطاع البترول والغاز الطبيعي.

٤/ تشمل صافي الضرائب غير المباشرة.

٥/ رأس المال الثابت، يشمل التغير في المخزون.

٦/ بالأسعار الجارية.

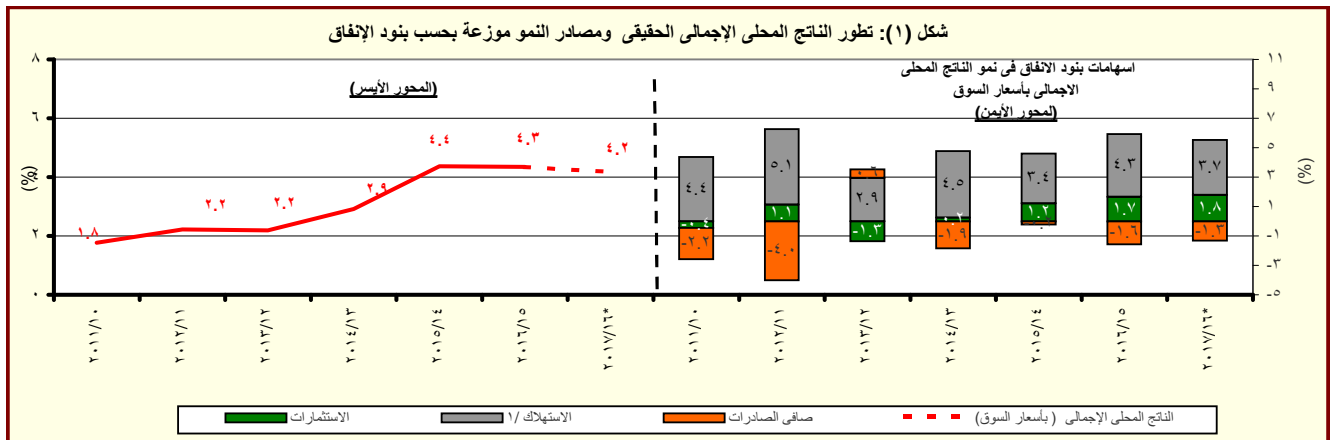

المصدر: وزارة التخطيط والمتابعة والإصلاح الإداري.

\* بيان مبدئي، وقابل للتعديل.

١/ يتضمن الاستهلاك العام والخاص.

## القسم الأول: نظرة عامة على الأداء الإقتصادي والمالي (تابع)

بيان ربع سنوي				بيان سنوي					
يوليو - سبتمبر ٢٠١٧	ابريل - يونيو ٢٠١٧	يناير - مارس ٢٠١٧	يوليو - سبتمبر ٢٠١٦	٢٠١٧/١٦	٢٠١٦/١٥	٢٠١٥/١٤	٢٠١٤/١٣	٢٠١٣/١٢	
<b>ج . السكان</b>									
٩٥.٨	٩٣.٣	٩٢.٧	٩١.٦	٩٣.٣	٩١.١	٨٩.٠	٨٦.٧	٨٤.٧	إجمالي عدد السكان (بالمليون نسمة) <sup>١/</sup>
٤.٦	٢.٦	٢.٤	٢.٥	٢.٤	٢.٤	٢.٦	٢.٤	٢.٨	معدل نمو السكان
١١.٩	١٢.٠	١٢.٠	١٢.٦	١٢.٠	١٢.٧	١٢.٨	١٣.٠	١٣.٢	معدل البطالة %
<b>د . الأسعار المحلية (متوسط الفترة)</b>									
٣٢.٢	٣٠.٣	٢٩.٨	١٤.٥	٢٣.٣	١٠.٢	١٠.٩	١٠.١	٦.٩	معدل التضخم وفقاً لأسعار المستهلكين (حضر الجمهورية) <sup>١/</sup>
٣٨.٦	٣٦.٣	٣٧.٣	٩.٢	٢٥.٨	١.٤-	١.٨-	٦.٥	٠.٧	معدل التضخم وفقاً لأسعار المنتجين <sup>١/٣</sup>
١٩.١	١٦.١	١٥.٣	١٢.٣	--	١٢.١	٩.٢٩	٩.٢٥	٩.٧٥	سعر خصم البنك المركزي /٥ *
٢٠.١	١٩.٧	١٨.٩	١٤.٣	١٧.٥	١١.٨	١١.٤	١٠.٩	١٣.٤	سعر الفائدة على أدون الخزانة (٩١ يوم)
١٢.٩	١١.٠	١١.٣	٨.١	١١.٢	٧.٤	٧.٠	٧.٢	٧.٨	سعر الفائدة على الودائع (٣ أشهر) <sup>١/٤</sup>
١٨.٩	١٦.٣	١٥.٣	١١.٩	--	٩.٧	٩.١	٨.٨	٩.٥	سعر العائد بين البنوك - ليلة واحدة <sup>١/٥</sup>
١٧.٧٢	١٨.٠٢	١٧.٦٩	٨.٨٨	١٤.٧٢	٨.١٥	٧.٤٢	٦.٩٧	٦.٤٥	سعر الصرف (جنيه مقابل الدولار)

المصادر: وزارة التخطيط والبنك المركزي المصري والجهاز المركزي للتعبئة العامة والإحصاء.

-- بيان غير متاح

\* تمت مراجعته

<sup>١/</sup> لا يتضمن المصريين المقيمين في الخارج.

<sup>٢/</sup> بدءاً من اغسطس ٢٠٠٩، تم استحداث سلسلة أرقام قياسية جديدة لأسعار المستهلكين (حضر الجمهورية) باستخدام الأوزان المستخرجة من بحث الدخل والافتاق والاستهلاك لعام ٢٠٠٩/٢٠٠٨ مع استخدام بيانات شهر يناير ٢٠١٠ كفترة الأساس. وفيما يخص بيانات ما قبل ذلك التاريخ، فقد استخدمت الأوزان المستخرجة من بحث الدخل والافتاق والاستهلاك لعام ٢٠٠٥/٢٠٠٤ مع استخدام يناير ٢٠٠٧ كشهر أساس.

<sup>٣/</sup> قام الجهاز المركزي للتعبئة العامة والإحصاء بإصدار رقم قياسي جديد لأسعار المنتجين بدءاً من سبتمبر ٢٠٠٧ ليحل محل الأرقام القياسية لأسعار الجملة، وذلك باستخدام أسعار السلع والخدمات للسنة المالية (٢٠٠٥-٢٠٠٤) كفترة أساس لسلسلة الأرقام القياسية، كما تم استخراج الأوزان باستخدام متوسط عامي (٢٠٠٣-٢٠٠٢، ٢٠٠٤-٢٠٠٣) للقيم الإجمالية للإنتاج الصناعي والزراعي والخدمي.

<sup>٤/</sup> البيانات تعكس نهاية الفترة.

<sup>٥/</sup> متوسط ميلادي.

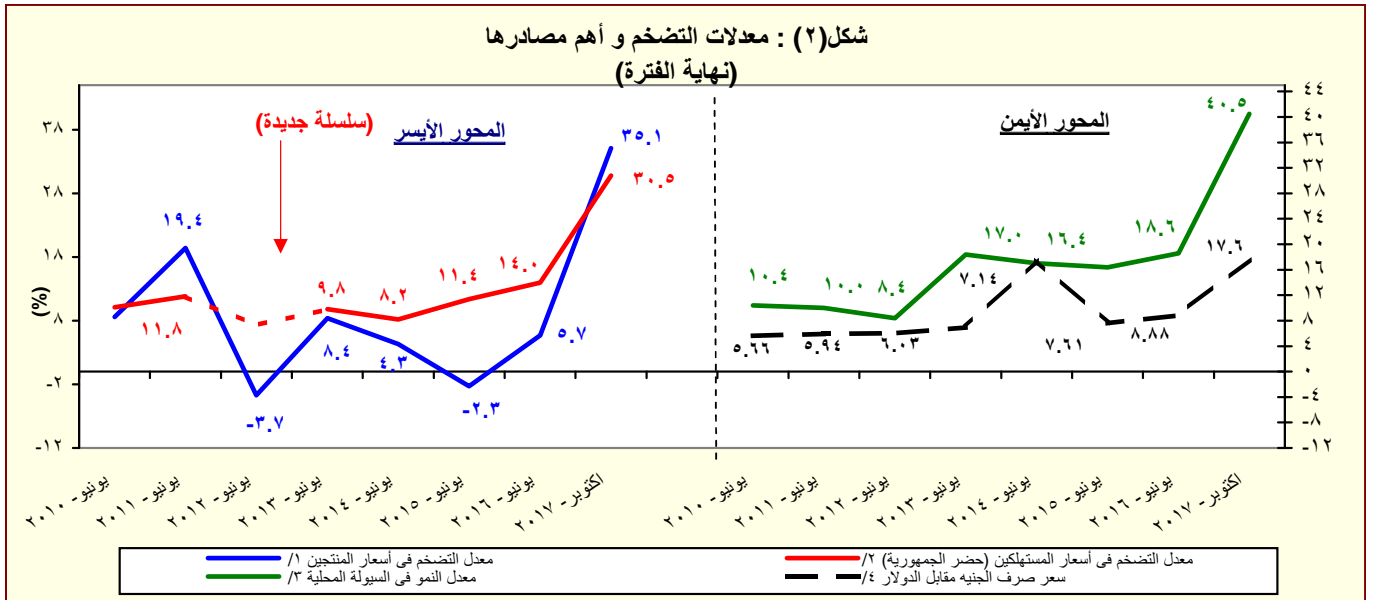

المصدر: البنك المركزي المصري والجهاز المركزي للتعبئة العامة والإحصاء

<sup>١/</sup> تغيير في السلسلة. تعكس البيانات قبل يونيو ٢٠٠٧ معدلات التضخم وفقاً لأسعار الجملة.

<sup>٢/</sup> بدءاً من اغسطس ٢٠٠٩، تم استحداث سلسلة أرقام قياسية جديدة لأسعار المستهلكين (حضر الجمهورية) باستخدام الأوزان المستخرجة من بحث الدخل والافتاق والاستهلاك لعام ٢٠٠٩/٢٠٠٨ مع استخدام بيانات شهر يناير ٢٠١٠ كفترة الأساس. وفيما يخص بيانات ما قبل ذلك التاريخ، فقد استخدمت الأوزان المستخرجة من بحث الدخل والافتاق والاستهلاك لعام ٢٠٠٥/٢٠٠٤ مع استخدام يناير ٢٠٠٧ كشهر أساس.

<sup>٣/</sup> يعرف إجمالي السيولة المحلية كإجمالي صافي الأصول الأجنبية وصافي الأصول المحلية لدى الجهاز المصرفي (في جانب الأصول)، أو كجملة المعروض النقدي وأشياء النقود لدى الجهاز المصرفي (في جانب الخصوم).

<sup>٤/</sup> يعكس البيان متوسط شهري.

القسم الأول: نظرة عامة على الأداء الإقتصادي و المالي (تابع)

يوليو/توفمبر ٢٠١٨/٢٠١٧	٢٠١٧/٢٠١٨	٢٠١٦/٢٠١٧	٢٠١٥/٢٠١٦	٢٠١٤/٢٠١٥	٢٠١٣/٢٠١٤	٢٠١٢/٢٠١٣	٢٠١١/٢٠١٢
موازنة	ختامي مبدئي	فعلي					
<b>٥- مؤشرات المالية العامة <sup>1/</sup></b>							
<b>١- قطاع الموازنة العامة (بالمليون جنيه) <sup>2/</sup></b>							
٢٥٢,٦٢٨	٨٣٤,٦٢٢	٦٥٩,١٨٤	٤٩١,٤٨٨	٤٦٥,٢٤١	٤٥٦,٧٨٨	٣٥٠,٣٢٢	٣٠٣,٦٢٢
٤١٥,٠٤٧	١,٢٠٧,١٣٨	١,٠٣١,٩٤١	٨١٧,٨٤٤	٧٣٣,٣٥٠	٧٠١,٥١٤	٥٨٨,١٨٨	٤٧٠,٩٩٢
-١٢,٩٢٧	٩,٨٧٨	-٦٢,٩٨٨	-٩٥,٨٦٠	-٨٦,٤٢٢	-٨٢,٢٨٩	-٩٢,٧٢٤	-٦٢,٢٦٤
١٦٢,٤١٩	٣٧٢,٥١٦	٣٧٢,٧٥٧	٣٢٦,٣٥٦	٢٦٨,١٠٩	٢٤٤,٧٢٧	٢٣٧,٨٦٥	١٦٧,٣٧٠
١٦٣,٦١٧	٣٧١,١٠٨	٣٧٩,٥٩٠	٣٣٩,٤٩٥	٢٧٩,٤٣٠	٢٥٥,٤٣٩	٢٣٩,٧١٩	١٦٦,٧٠٥
<b>٢- قطاع الموازنة العامة <sup>2/</sup> (معدل نمو سنوي)</b>							
٤٤.٩	٢٤.٦	٣٤.١	٥.٦	١.٩	٣٠.٤	١٥.٤	١٤.٥
٦٦.٦	٣٩.٤	٣١.١	١٥.٢	١٧.٥	٣.٧	٢١.١	٨.٠
-٦.٢	-٢.٤	٤١.٧	١٧.٦	-١٨.٩	٩٨.١	٣.١	٣١.٤
٣٢.٠	٢٣.٨	٢٦.٢	١١.٥	٤.٥	١٩.٣	٢٤.٩	١٧.٢
٨.٢	٤.٩	٥.٥	٧.٧	١١.١	٢٤.٩	١٦.٤	٢٧.٦
٣٢.٦	٣٠.٢	٢٩.٩	٢٦.٢	١١.٥	١٧.٨	٤٠.٧	٢٢.٨
<b>٣- قطاع الحكومة العامة ( مليون جنيه) <sup>1/</sup></b>							
--	--	--	٥٣٨,٣٧٨	٥٣٨,٣٧٨	٥١٩,٤٤٩	٤٠٣,٦٣٧	٣٤٨,٨٦٤
--	--	--	٨٠٥,٩٢٩	٨٠٥,٩٢٩	٧٥٩,٨٤٧	٦٤٤,٠٨٠	٥١٦,٤٢٢
--	--	--	٢٨٤,٣١٤	٢٨٤,٣١٤	٢٥٤,٧١٦	٢٤٦,٨٥٣	١٦٥,٦٩٢
<b>٤ - نسبة إلى الناتج المحلي الإجمالي <sup>1/</sup></b>							
٥.٩	٢٠.٣	١٩.٠	١٨.١	١٩.٠	٢١.٤	١٨.٨	١٨.١
٤.٨	١٤.٧	١٣.٣	١٣.٠	١٢.٥	١٢.٢	١٣.٥	١٢.٤
١.١	٥.٦	٥.٧	٥.١	٦.٥	٩.٢	٥.٣	٥.٧
٩.٧	٢٩.٤	٢٩.٧	٣٠.٢	٣٠.٠	٣٢.٩	٣١.٦	٢٨.١
٢.٢	٥.٨	٦.٥	٧.٩	٨.١	٨.٤	٧.٧	٧.٣
٣.٥	٩.٣	٩.١	٩.٠	٧.٩	٨.١	٧.٩	٦.٢
-٠.٣	٠.٢	-١.٨	-٣.٥	-٣.٥	-٣.٩	-٥.٠	-٣.٧
٣.٨	٩.١	١٠.٧	١٢.٠	١١.٠	١١.٥	١٢.٨	١٠.٠
٣.٨	٩.٠	١٠.٩	١٢.٥	١١.٤	١٢.٠	١٢.٩	١٠.٠
<b>الحكومة العامة <sup>1/</sup></b>							
--	--	--	--	-٤.٣	-٤.٥	-٦.٠	-٤.٣
--	--	--	--	١١.٦	١٢.٠	١٣.٣	٩.٩

المصدر: وزارة المالية

-- بيان غير متاح

١/ يرجع الإنخفاض في الإيرادات غير الضريبية إلى تراجع الموارد الاستثنائية من المنح خلال عام المقارنة.

٢/ مبدئي. جدير بالذكر أن بيانات الحساب الختامي للموازنة العامة للدولة للعام المالي ٢٠١٧/٢٠١٦ مازالت معروضة على مجلس النواب وتعد مبدئية لحين اعتمادها.

٣/ تعكس بيانات الموازنة العامة للدولة بموجب قانون ربط الموازنة رقم ١٤٥ لعام ٢٠١٧.

٤/ تم إعادة توبيخ فغيليات الموازنة العامة لتتفق مع معايير صندوق النقد الدولي والمعروفة بـ GFS ٢٠٠١ (على أساس نقدي).

٥/ يشمل قطاع موازنة الجهاز الإداري و المحليات، والهيئات الخدمية العامة.

٦/ العجز الكلي مخصصاً منه الفوائد المدفوعة.

٧/ العجز الكلي بدون صافي حيازة الأصول المالية.

٨/ يشمل المعاملات المالية لكل من أجهزة الموازنة العامة، وبنك الإستثمار القومي، وصناديق التأمين والمعاشات، ومع مراعاة إستبعاد كافة المعاملات البنينة للجهات الثلاث لمنع ازدواجية الحساب.

٩/ تم مراجعة تقديرات الناتج المحلي الإجمالي مؤخراً لتصبح ٣٤٧٠ مليار جنيه في عام ٢٠١٦/٢٠١٧ بدلاً من تقديرات سابقة بنحو ٣٤٧٨ مليار جنيه. في حين قدرت توقعات الناتج المحلي الإجمالي للسنة المالية ٢٠١٧/٢٠١٨ بنحو ٤٢٨٦.٥ مليار جنيه وفقاً لتقديرات وزارة المالية.

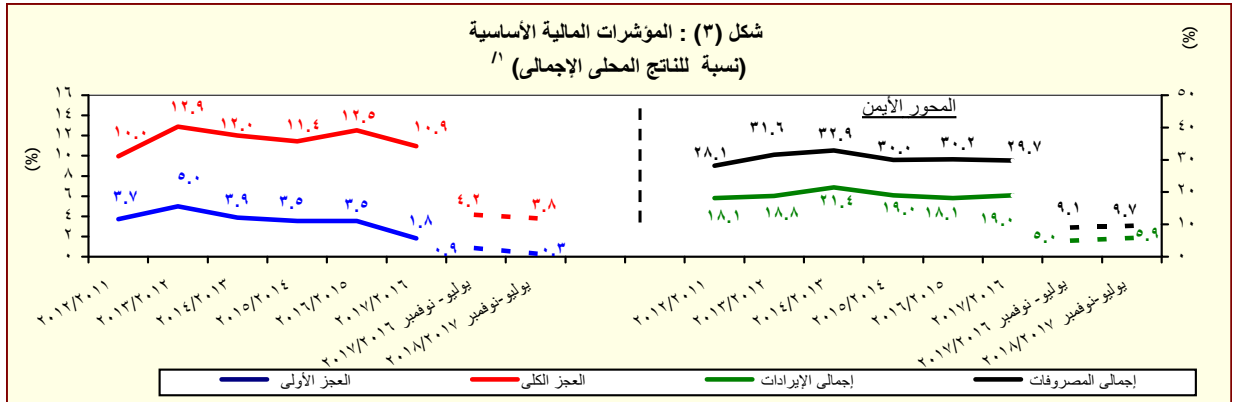

المصدر: وزارة المالية

١/ مبدئي. جدير بالذكر أن بيانات الحساب الختامي للموازنة العامة للدولة للعام المالي ٢٠١٧/٢٠١٦ مازالت معروضة على مجلس النواب وتعد مبدئية لحين اعتمادها.

القسم الأول: نظرة عامة على الأداء الإقتصادي والمالي (تابع)

بيان ربع سنوي				بيان سنوي			
مارس-٢٠١٧*	ديسمبر-٢٠١٦	سبتمبر-٢٠١٦	مارس-٢٠١٦	يونيو-٢٠١٦	يونيو-٢٠١٥	يونيو-٢٠١٤	يونيو-٢٠١٣
<b>و. ملخص الدين العام المحلي</b>							
<b>(بالمليون جنيه، رصيد نهاية الفترة)<sup>٧</sup></b>							
٣,٠٩٧,٥٦١	٣,٠٢٧,٢٥١	٢,٧٠٣,٥٤٧	٢,٤٦٢,٣٠٤	٢,٥٧٣,٠٤٢	٢,٠٨٤,٧٤٨	١,٦٩٩,٩٤٦	١,٤٤٤,٣٧٠
(٢٥.٨)	(٢٣.٨)	(٢٠.٢)	(٢٣.٢)	(٢٣.٤)	(٢٢.٦)	(١٧.٧)	(٢٥.٠)
٣٩٨,٤٧٣	٣٨٩,٧٥٨	٢٩٣,٣٢١	٢٦٣,١٣٩	٢٨٧,١٨٧	٢١٨,٥٦٠	١٦١,٤٨٥	١٨٣,٢٣٠
(٥١.٤)	(٥٧.٠)	(٢٠.٠)	(٢١.٠)	(٣١.٤)	(٣٥.٣)	(١١.٩)	(١١.٢)
٢,٦٩٩,٠٨٨	٢,٦٣٧,٤٩٣	٢,٤١٠,٢٢٦	٢,١٩٩,١٦٥	٢,٢٨٥,٨٥٥	١,٨٦٦,١٨٨	١,٥٣٨,٤٦١	١,٢٦١,١٤٠
(٢٢.٧)	(٢٤.٤)	(٢٠.٢)	(٢٣.٥)	(٢٢.٥)	(٢١.٢)	(٢٢.٠)	(٢٢.٢)
٢,٩٠٨,١٤١	٢,٨٤٠,٨٣٥	٢,٥٢٣,٠٨٤	٢,٢٩٤,١١٦	٢,٤١١,٢٦٨	١,٩٦٨,٥٠٥	١,٦٠٦,٣٧٠	١,٣٣٣,٧٠٦
(٢٦.٨)	(٢٩.٢)	(١٩.٦)	(٢٢.٣)	(٢٢.٥)	(٢٢.٦)	(١٧.٨)	(٢٦.١)
٤٣١,٣٠٢	٤١٩,٠٠٤	٣١٩,١٧٧	٢٨٦,٠٤٥	٣٢١,٩٢٤	٢٣٣,٠٥٤	١٧١,٦٩٧	١٤١,٤٣١
(٥٠.٨)	(٥٦.١)	(٢١.١)	(٢٢.٨)	(٣٨.١)	(٣٥.٧)	(١٠.٣)	(١٠.٤)
٢,٤٧٦,٨٣٩	٢,٤٢١,٨٣١	٢,٢٠٣,٩٠٧	٢,٠٠٨,٠٧١	٢,٠٨٩,٣٤٤	١,٧٣٥,٤٥١	١,٤٤٣,٣٤٠	١,١٢٢,٧١٥
(٢٣.٣)	(٢٥.٤)	(٢٠.٤)	(٢٢.٢)	(٢٠.٤)	(٢١.٠)	(٢٢.٤)	(٢٥.٧)
٣,١٥٨,٦٩٥	٣,١٢٠,٦٨	٢,٦٨٩,٥٢٤	٢,٣٥٠,٨٢٢	٢,٤٨٠,٩٢٦	١,٩٩٣,٢٦٣	١,٦٥٦,٩٤٨	١,٤١٠,٦٦٣
(٢٤.٤)	(٢٩.٢)	(٢٥.٧)	(٢٤.٢)	(٢٤.٥)	(٢٠.٣)	(١٧.٥)	(٢٥.٧)
٥٣٧,١٩٦	٥١٨,٤٦٤	٤٠٣,١٦٦	٣٥٤,٠٢٢	٤٠٠,٢٨٢	٢٨٦,١٨١	٢٠٨,٢٧٩	٢٢١,٤٣٦
(٥١.٧)	(٥٦.٦)	(٢٦.٠)	(٢٥.٢)	(٣٩.٩)	(٣٧.٤)	(٥.٩)	(١١.٨)
٢,٦٢١,٤٩٩	٢,٦٠١,٦٠٤	٢,٢٨٦,٥٠٨	١,٩٩٦,٠٦٠	٢,٠٨٠,٦٤٤	١,٧٠٧,٠٨٢	١,٤٤٨,٦٦٩	١,١٨٩,٢٢٧
(٣١.٣)	(٣٦.٢)	(٢٥.٦)	(٢٤.٠)	(٢١.٩)	(١٧.٨)	(٢١.٨)	(٢٨.٧)
٣,٦٧٦,٠٧٢	٣,٤٩٨,٧٨٣	٢,٩١٣,٥٥٢	٢,٦٧٦,٨٨٨	٢,٧٨٥,٠١٣	٢,٢٧٥,٨٤٠	١,٩٠٤,٨١٠	١,٦٤١,٥٠٢
(٣٧.٣)	(٣٧.٥)	(١٩.٩)	(٢٣.٠)	(٢٢.٤)	(١٩.٥)	(١٦.٠)	(٢٥.٥)
٧٣,٨٨٩	٦٧,٣٢٣	٦٠,١٥٣	٥٣,٤٤٥	٥٥,٧٦٤	٤٨,٠٦٣	٤٦,٠٦٧	٤٣,٢٣٣
٣٢,٢٣٨	٢٦,٢٦٠	٢٤,٢١٧	٢٤,٤٦٨	٢٤,٤٣٧	٢٥,٧٠٧	٢٩,٠٥٤	٢٨,٤٩٠
٤١,٦٥١	٤١,٠٦٣	٣٥,٩٣٦	٢٨,٩٧٧	٣١,٣٢٨	٢٢,٣٥٦	١٧,٠١٣	١٤,٧٤٤
<b>ح. خدمة الدين الحكومي<sup>٨</sup></b>							
<b>(مليون جنيه، تدفقات)</b>							
٤٣٨,٨١٠	٢٧٥,٦٩٤	١٠١,٢٢١	٣١٧,١٩١	٤٩٣,٧٧٩	٤٢٩,٤٧٤	٢٨٠,٦٩٧	٢١٨,٢٥٧
٣٩٥,٩٣٢	٢٤٥,٩٨٥	٨١,٦١٦	٢٧٩,٤٣٧	٤٥٠,٥٧٣	٣٩٢,٠٦٣	٢٦٢,٠٨٤	٢٠٣,١٧٣
٤٢,٨٧٨	٢٩,٧٠٩	١٩,٦٠٥	٣٧,٧٥٥	٤٣,٢٠٦	٣٧,٤١٢	١٨,٦١٣	١٥,٠٨٤
<b>ملاحظات (نسبة إلى الناتج المحلي الإجمالي)<sup>٩</sup></b>							
%٨٩.٣	%٨٧.٢	%٧٧.٩	%٩٠.٩	%٩٥.٠	%٨٥.٣	%٧٩.٨	%٧٧.٦
%٧٧.٨	%٧٦.٠	%٦٩.٥	%٨١.٢	%٨٤.٤	%٧٦.٤	%٧٢.٢	%٦٧.٨
%٨٣.٨	%٨١.٩	%٧٢.٧	%٨٤.٧	%٨٩.٠	%٨٠.٥	%٧٥.٤	%٦٣.٣
%٧١.٤	%٦٩.٨	%٦٣.٥	%٧٤.١	%٧٧.١	%٧١.٠	%٦٧.٣	%٦٣.٠
%٩١.٠	%٨٩.٩	%٧٧.٥	%٨٦.٧	%٩١.٦	%٨١.٦	%٧٧.٨	%٧٥.٨
%٧٥.٥	%٧٥.٠	%٦٥.٩	%٧٣.٧	%٧٦.٨	%٦٩.٩	%٦٨.٠	%٦٣.٩
%١٠٥.٩	%١٠٠.٨	%٨٤.٠	%٩٨.٨	%١٠٢.٨	%٩٣.١	%٨٩.٤	%٨٨.٢
%٣٨.٥	%٣٥.٢	%١٥.٣	%١٧.٥	%١٨.٣	%١٥.٥	%١٥.٥	%١٢.٣
%١٦.٨	%١٣.٧	%٦.١	%٨.٠	%٨.٠	%٨.٠	%٩.٧	%١٠.٧

- المصدر: وزارة المالية و البنك المركزي المصري.
- ( ) معدل النمو عن العام السابق.
- \* بيان مبدئي، خاضع للمراجعة.
- ١/ تعكس البيانات رصيد الدين المحلي ثلاث مستويات تجميعية هي: الدين المحلي لأجهزة الموازنة العامة، الدين المحلي للمجموع للحكومة العامة، والدين العام المحلي. يشمل الدين المحلي لأجهزة الموازنة العامة أرصدة الدين المستحقة على وحدات الجهاز الإداري، وحدات الإدارة المحلية، والهيئات الخدمية. ويتضمن الدين المحلي للحكومة العامة أرصدة الدين المستحق على أجهزة الموازنة العامة للدولة وبنك الاستثمار القومي وصناديق التأمين الإجتماعي. أما عن الدين العام المحلي فيشمل أرصدة الدين المحلي للمجموع لكل من الحكومة العامة والهيئات الاقتصادية.
- ٢/ يمثل المديونية المستحقة على أجهزة الموازنة العامة (وحدات الجهاز الإداري، وحدات الإدارة المحلية، والهيئات الخدمية).
- ٣/ جدير بالذكر أن التراجع في ودائع أجهزة الموازنة العامة ترجع إلى استخدام حوالي ٦٠ مليار جنيه وفقاً للقرار الجمهوري رقم ١٠٥ لعام ٢٠١٣.
- ٤/ يمثل رصيد الدين المستحق على أجهزة الموازنة العامة للدولة وبنك الاستثمار القومي وصناديق التأمين الإجتماعي بعد استبعاد المديونيات والعلاقات الداخلية فيما بين القطاعات الثلاثة والتي تتمثل في اقتراض أجهزة الموازنة العامة من بنك الاستثمار القومي، سندات وزارة المالية لدى صناديق التأمين الإجتماعي وبنك الاستثمار القومي، سندات صناديق التأمين الإجتماعي وأخيراً اقتراض بنك الاستثمار القومي من صناديق التأمين الإجتماعي.
- ٥/ يمثل رصيد الدين المستحق على الحكومة العامة والهيئات الاقتصادية بعد استبعاد اقتراض الهيئات الاقتصادية من بنك الاستثمار القومي، واقتراض أجهزة الموازنة من الهيئات الاقتصادية.
- ٦/ ودائع الحكومة العامة والهيئات الاقتصادية بعد استبعاد ودائع صناديق التأمين الإجتماعي واقتراض قطاع الموازنة من الهيئات الاقتصادية.
- ٧/ يشمل إجمالي دين أجهزة الموازنة العامة الدين الخارجي الذي تتولى وزارة المالية خدمته طبقاً للجهات الدانئة.
- ٨/ البيان الربع سنوي لخدمة الدين الحكومي يعكس التدفقات التراكمية لخدمة الدين منذ بداية العام المالي.
- ٩/ تم مراجعة تقديرات الناتج المحلي الإجمالي مؤخراً لتصبح ٣٤٧٠ مليار جنيه في عام ٢٠١٦/٢٠١٧ بدلاً من تقديرات سابقة بنحو ٣٤٧٨ مليار جنيه. في حين قدرت توقعات الناتج المحلي الإجمالي للسنة المالية ٢٠١٨/٢٠١٧ بنحو ٤٢٨٦.٥ مليار جنيه وفقاً لتقديرات وزارة المالية.
- ١٠/ يمكن تفسير الارتفاع الملحوظ في إجمالي الدين العام الخارجي كنسبة من الناتج المحلي في نهاية شهر يونيو ٢٠١٧ في ضوء عدد من العوامل أهمها: انخفاض الناتج المحلي الإجمالي المُقيّم بالدولار الأمريكي نتيجة تحرير سعر الصرف الذي تم في نوفمبر ٢٠١٦، بالإضافة إلى زيادة إجمالي الدين العام الخارجي بـ ٢٢.٣ مليار دولار في الفترة من نهاية يونيو ٢٠١٦ إلى نهاية يونيو ٢٠١٧.

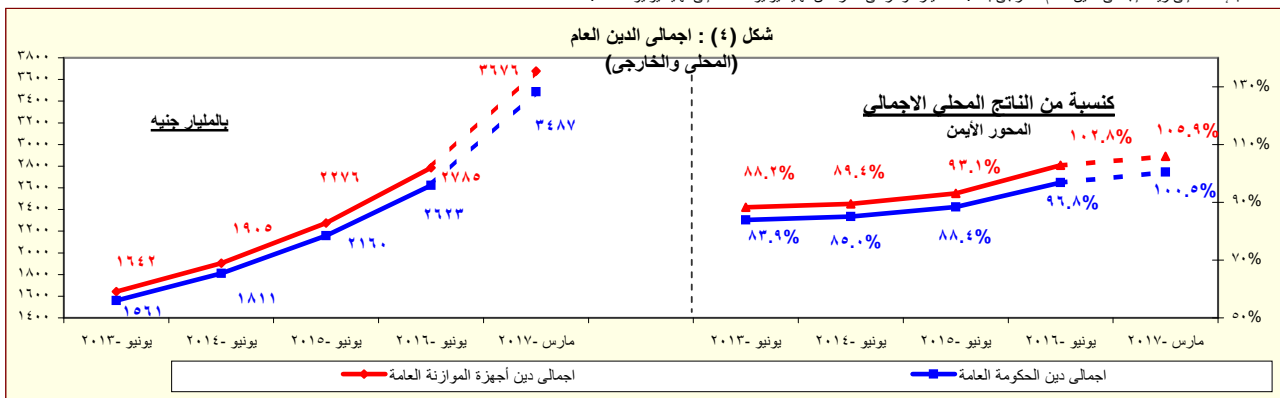

المصدر: وزارة المالية - البنك المركزي المصري.

\* بيان مبدئي

القسم الأول: نظرة عامة على الأداء الإقتصادي و المالي (تابع)

أحدث بيان متاح	بيان سنوي							
	يوليو-١٧	أغسطس-١٧	سبتمبر-١٧ <sup>١/٢</sup>	٢٠١٦/١٥	٢٠١٥/١٤	٢٠١٤/١٣	٢٠١٣/١٢	٢٠١٢/١١
<b>ز. المؤشرات النقدية (نهاية الفترة)</b>								
مليون جنيه								
نقود الاحتياط <sup>١</sup>								
٥٨٦,٦٢٤	٥٨٦,٨٩٩	٥٣٤,٨٣٠	٥٧٧,٥٨٢	٤٧٨,٠٧٦	٤٨٥,٨٧٦	٣٦٤,٤٧٣	٣١٧,٩٤٤	٢٦٣,٦٦٨
إجمالي السيولة								
٣,٠٥٠,٣٧٣	٣,٠٠٣,٨٨٦	٢,٩٤٠,٨١٥	٢,٩١٨,١٩٣	٢,٠٩٤,٥٠٠	١,٧٦٥,٤٩٢	١,٥١٦,٦٠١	١,٢٩٦,٠٨٦	١,٠٩٤,٤٠٨
المعروض النقدي <sup>١</sup>								
٧٣٨,٤٥٦	٧١٨,٧٥٩	٦٩٨,٣٦٠	٧٠٧,٤٢٧	٥٧٢,٩٣٥	٤٩٩,٠٦٥	٤١٠,٥٥٤	٣٤٤,١٠٠	٢٧٤,٥١٠
أشباه النقود <sup>٢</sup>								
٢,٣١١,٩١٧	٢,٢٨٥,١٢٧	٢,٢٤٢,٤٥٥	٢,٢١٠,٧٦٦	١,٥٢١,٥٦٥	١,٢٦٦,٤٢٧	١,١٠٦,٠٤٧	٩٥١,٩٨٦	٨١٩,٨٩٨
<b>معدل النمو السنوي</b>								
نقود الاحتياط <sup>١</sup>								
١٥.٤	١٧.٧	١٩.٠	٢٠.٨	١.٦-	٣٣.٣	١٤.٦	٢٠.٦	٥.١
إجمالي السيولة (معدل النمو الاسمي)								
٣٩.٧	٣٩.٦	٣٨.٧	٣٩.٣	١٨.٦	١٦.٤	١٧.٠	١٨.٤	٨.٤
صافي الأصول الأجنبية								
٢٦٨.٦	٢٥٥.٩	٢٣٦.٥	١٦٩.٩	٢٦٩.٧-	٥٦.٨-	٣.٣-	٢١.٨-	٣٧.٨-
صافي الأصول المحلية								
٢٤.٧	٢٥.٠	٢٦.١	٣٠.٩	٢٧.٣	٢٢.٧	١٩.١	٢٥.٢	٢٣.٩
صافي المطلوبات من القطاع الخاص <sup>٣</sup>								
٣٤.٠	٣٤.٦	٣٧.٠	٣٨.٠	١٤.٢	١٦.٧	٧.٤	٩.٨	٧.٣
إجمالي السيولة (معدل النمو الحقيقي)								
٨.١	٧.٧	٥.٧	٩.٥	٤.٦	٤.٩	٨.٨	٨.٦	١.١
<b>معدلات الإقراض إلى الودائع<sup>٤</sup></b>								
القطاع الحكومي								
٦٧.٩	٦٦.١	٦٧.٤	٦٧.٦	٤٨.٠	٢٦.٣	٢٢.٨	٢٨.٢	٢٨.٣
القطاع غير الحكومي								
٤٠.٢	٤٠.٩	٤١.٧	٤٢.٦	٤٣.٧	٤٣.٨	٤٣.٦	٤٨.٣	٥٢.١
بالعملة المحلية								
٣٧.٣	٣٨.٠	٣٨.٩	٣٩.٩	٣٩.٩	٣٨.٤	٤٠.١	٤٥.١	٤٨.٧
بالعملة الأجنبية								
٤٨.٩	٤٩.١	٤٩.٠	٤٩.٥	٦٠.٠	٦٨.٣	٥٨.٥	٥٩.٩	٦٥.١
<b>مؤشرات:</b>								
مضاعف السيولة المحلية <sup>١</sup>								
٥.٢٠	٥.١٢	٥.٥٠	٥.٠٥	٤.٣٨	٣.٦٣	٤.١٦	٤.٠٨	٤.١٥
معدل دوران النقود (وسيطي) <sup>٢</sup>								
١.٦٤	١.٦٦	١.٦٩	١.٣٨	١.٤٠	١.٤٩	١.٥١	١.٥٦	١.٥٩
معدل الدورة في السيولة المحلية <sup>٣</sup>								
٢١.٨	٢٢.١	٢٣.٣	٢٣.٨	١٥.٥	١٤.٩	١٥.٦	١٧.٣	١٧.٠
معدل الدورة في الودائع <sup>٤</sup>								
٢٤.٦	٢٥.٠	٢٦.٧	٣٠.٠	٢٠.٠	٢١.٠	٢٣.٤	٢٤.٤	٢٣.٩
نسبة إجمالي السيولة / الناتج المحلي الإجمالي <sup>#</sup>								
٧١.٢	٧٠.١	٦٨.٦	٨٤.١	٧٧.٣	٧٢.٢	٧١.٢	٦٩.٧	٦٥.٣

المصادر: البنك المركزي المصري وحسابات وزارة المالية.

\* مبدئي.

# بيان معدل.

١/ تتضمن النقود المتداولة خارج البنك المركزي بالإضافة إلى ودائع البنوك لدى البنك المركزي بالجنيه المصري.

٢/ يتضمن النقود المتداولة خارج الجهاز المصرفي بالإضافة إلى الودائع الجارية بالعملة المحلية. لا تتضمن الشيكات والحالات تحت التحصيل.

٣/ تتضمن الودائع الجارية بالعملة الأجنبية والودائع غير الجارية بالعملة المحلية والأجنبية.

٤/ يتضمن المطلوبات من القطاع الخاص والقطاع العام.

٥/ لا تتضمن كل من الودائع لدى البنك المركزي والقروض الممنوحة من قبل البنك المركزي.

٦/ إجمالي السيولة المحلية / نقود الاحتياط.

٧/ الناتج المحلي الإجمالي / متوسط إجمالي السيولة المحلية (M2). متوسط إجمالي السيولة المحلية =  $\frac{1}{2} [(M2) \uparrow + (M2) \downarrow]$ .

٨/ يمثل نسبة الودائع الجارية وغير الجارية بالعملة الأجنبية إلى إجمالي السيولة المحلية. لا تتضمن كل من ودائع غير المقيمين (جزء من صافي الأصول الأجنبية) والودائع الحكومية.

٩/ يمثل نسبة الودائع الحكومية وغير الحكومية بالعملة الأجنبية إلى إجمالي الودائع لدى البنوك. غير متضمن ودائع البنوك لدى البنك المركزي.

١٠/ تم مراجعة تقديرات الناتج المحلي الإجمالي مؤخراً لتصبح ٣٤٧٠ مليار جنيه في عام ٢٠١٦/٢٠١٧ بدلاً من تقديرات سابقة بنحو ٣٤٧٨ مليار جنيه. في حين قدرت توقعات الناتج المحلي الإجمالي للسنة المالية ٢٠١٧/٢٠١٨ بنحو ٤٢٨٦.٥ مليار جنيه وفقاً لتقديرات وزارة المالية.

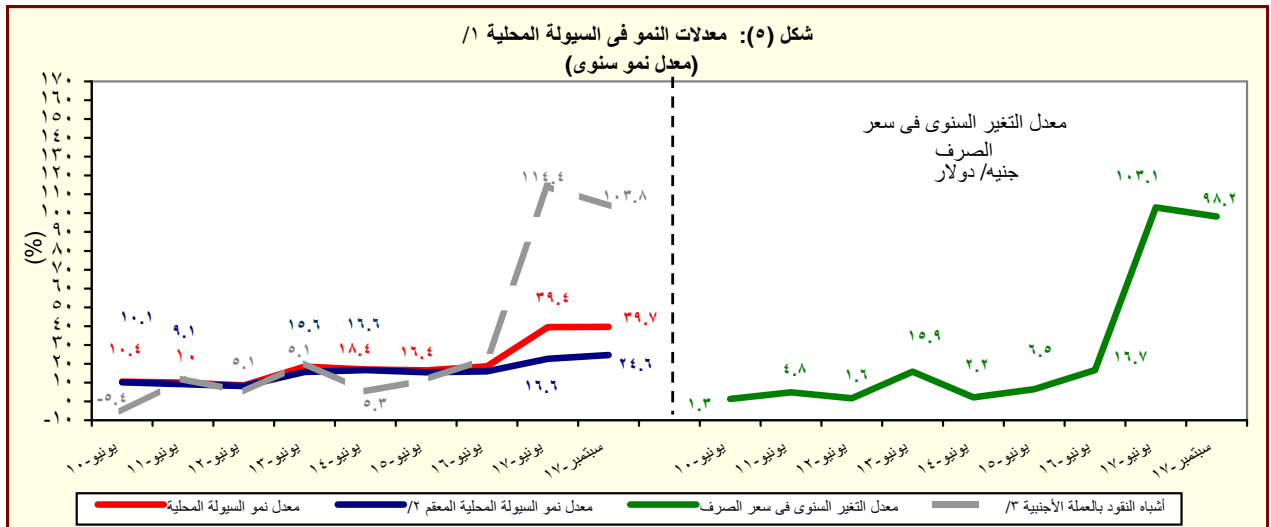

المصدر: البنك المركزي المصري وحسابات وزارة المالية.

١/ إجمالي السيولة المحلية تتكون من المعروض النقدي وأشباه النقود.

٢/ معدل النمو في السيولة المحلية باستخدام سعر الصرف الثابت، ويتم حسابه عن طريق تطبيق سعر الصرف السائد في نفس الفترة من العام السابق للفترة الحالية.

٣/ الودائع الجارية وغير الجارية بالعملة الأجنبية.

القسم الأول: نظرة عامة على الأداء الإقتصادي والمالي (تابع)

بيان ربع سنوي				بيان سنوي				
سبتمبر-١٧	يونيو-١٧	مارس-١٧	سبتمبر-١٦	٢٠١٦/١٧	٢٠١٥/١٦	٢٠١٥/١٤	٢٠١٤/١٣	٢٠١٣/١٢
<b>ي- القطاع المالي والاستثمارات</b>								
٣,٨	٤,٠	٤,٣	٢,٩	١٥,٣	١٥,٠	١٤,٣	١٤,٠	١٤,٢
إجمالي الإستثمارات المحلية (نسبة إلى الناتج المحلي الإجمالي) <sup>١</sup>								
٠,٧	٤,١	٣,٣	٠,٥	٣,٤	٢,١	١,٩	١,٣	١,٣
الإستثمارات الأجنبية المباشرة (نسبة إلى الناتج المحلي الإجمالي) <sup>٢</sup>								
<b>مؤشرات سوق المال (نهاية العام الميلادي) <sup>٣</sup></b>								
٣,٥	٠,٤	٨,٩	٣,٤-	٧,٨	١٠,٢	٤-	١٠	١٤
العائد على مؤشر EGX-٣٠								
٠,٦	٠,٥	٠,٩	٠,٨	١,٣	١,٦	٢,٢	٠,٨	٢,٠
معدل تدنيز مؤشر EGX-٣٠								
٧٤٩	٦٨٧	٦٥٥	٤٠٥	٦٠٢	٤٣٠	٥٠٠	٤٢٧	٣٧٦
رأس المال السوقي (مليار جنيه) <sup>٤</sup>								
١٨,٢٣	١٩,٨١	١٨,٩	١١,٧	١٧,٣	١٥,٩	٢٠,٥	٢٠,٠	٢٠,٢
رأس المال السوقي (نسبة إلى الناتج المحلي الإجمالي) <sup>٥</sup>								
٣	٢	٤,٦	١,٨	٥,١	٢,٦	٣,٣	٢,١	٢,٣
معدل دوران الأسهم <sup>٦</sup>								
٢٦,٩	٣٣,٠	٣٩,١	٢٦,٦	١٩,٧	١٧,٠	١٧,٦	١٢,٩	٢٠,٧
معاملات الأجنبي (نسبة من إجمالي قيمة التداول)								
--	--	--	--	--	١٣,٧	٢٠,٢	١٤,٨	١٢,٤
مضاعف الربحية <sup>٧</sup>								
--	--	--	--	--	٧,٧	٧,٧	٦,٦	٨,٦
عائد السهم (%) <sup>٨</sup>								
٧٠٨,٨٢٦	٧١٧,٣٨٧	٧٣٨,٨٥٥	٧٨٩,٧٥٩	٧٧,٧٨٩	٦٩٦,٥٤١	٥١٢,١٦٨	٣٥٢,٢٠٠	٣٢٥,٨٣٥
سندات مقيدة (مليون جنيه)								
<b>القطاع المصرفي (مليون جنيه) <sup>٩</sup></b>								
٤,٦٨٨,٥٩٨	٤,٤٢٠,٨٦٠	٤,٢١٦,٠٤٨	٣,٠٦٧,٥٤٢	٤,٤٢٠,٨٦٠	٢,٨٤٦,٠٩٤	٢,١٩٨,٩٧٩	١,٨١٦,٨٧٣	١,٥٦٣,٨٤٩
إجمالي الأصول								
١,٤٢٣,٠٤٠	١,٤٢٦,٤٥٧	١,٣٤٣,٦٢٤	٩٧٠,١٥٣	١,٤٢٦,٤٥٧	٩٤٢,٧٢٧	٧١٧,٩٩٩	٥٨٧,٨٥٢	٥٤٩,١٢٠
إجمالي أرصدة الإقراض و الخصم								
١٤١,٢٧٥	١٢٨,٤٢٠	١١٤,٥٦١	١٠٠,٧٢٦	١٢٨,٤٢٠	١٠٠,٧٢٦	٩٢,٥٥٠	٧٧,٥٥٥	٧٢,٠٦١
رأس المال								
٣,١٦٠,٩٦٣	٣,٠٢٧,٨١١	٢,٨٥٦,٠٤٢	٢,١٩٥,٥٨٨	٣,٠٢٧,٨١١	٢,١١٦,١١٧	١,٧٣٤,١٧٨	١,٤٢٩,٤٣٢	١,١٨٦,٩٨٥
إجمالي الودائع								
٥,٣	٥,٥	٥,٧	٥,٩	--	٥,٩	٧,٦	٨,٥	٩,٣
القروض غير المنتظمة إلى إجمالي القروض								
<b>مؤشرات مختارة</b>								
مؤشرات السيولة في الجهاز المصرفي								
٤٤,٨	٤٦,٦	٤٧,١	٤٤,١	٤٦,٦	٤٤,٤	٤١,٣	٤١,٠	٤٦,١
القروض / الودائع <sup>١٠</sup>								
٣٠,٤	٣٢,٣	٣١,٩	٣١,٦	٣٢,٣	٣٣,١	٣٢,٧	٣٢,٤	٣٥,١
القروض / الأصول <sup>١١</sup>								
٣٢,٩	٣٤,٨	٣٦,٩	٤٣,٩	٣٤,٨	٤٥,١	٤٦,٢	٤٥,٤	٤١,٨
الأوراق المالية / الأصول <sup>١١</sup>								
٦٧,٧	٦٨,٥	٦٧,٧	٧١,٦	٦٨,٥	٧٤,٤	٧٨,٩	٧٨,٧	٧٥,٩
الودائع / الأصول <sup>١١</sup>								
٦,٧	٧,١	٧,٤	٦,٢	٧,١	٥,٨	٦,٥	٦,٩	٦,٩
رأس المال / الأصول <sup>١١</sup>								
٢,٣	٢,٤	٢,٦	٢,٣	٢,٤	٢,٣	٣,٠	٣,٥	٣,٩
مخصصات القروض / إجمالي الأصول <sup>١١</sup>								

المصادر: الهيئة العامة لسوق المال والبنك المركزي المصري.

-- بيان غير متاح.

١/ تم حساب المؤشرات الربع سنوية كنسبة من الناتج المحلي الإجمالي للعام بأكمله.

٢/ صافي الإستثمارات الأجنبية المباشرة تشمل الإستثمار الاجنبي في قطاع البترول.

٣/ البيانات السنوية تعكس نهاية ديسمبر من كل عام.

٤/ القيمة السوقية للأرصدة القائمة. يمثل ناتج ضرب عدد الأسهم القائمة في سعر السوق السائد.

٥/ تم مراجعة تقديرات الناتج المحلي الإجمالي مؤخرًا لتصبح ٣٤٧٠ مليار جنيه في عام ٢٠١٧/٢٠١٦ بدلاً من تقديرات سابقة بنحو ٣٤٧٨ مليار جنيه. في حين قدرت توقعات الناتج المحلي الإجمالي للسنة المالية ٢٠١٨/٢٠١٧ بنحو ٤٢٨٦,٥ مليار جنيه وفقاً لتقديرات وزارة المالية.

٦/ معدل دوران الأسهم = قيمة تداول الأسهم المقيدة / رأس المال السوقي.

٧/ ويعرف أيضا بمعدل السعر على العائد، ويقاس بنسبة سعر السوق لكل سهم إلى أرباحه السنوية.

٨/ الكوبون السنوي الموزع / سعر السهم الجارى.

٩/ تعكس بيانات البنوك التجارية.

١٠/ تتضمن القروض والودائع الحكومية وغير الحكومية، ولا تشمل ودائع البنوك لدى البنك المركزي المصري.

١١/ لدى البنوك العامة في مصر، بخلاف البنك المركزي.



القسم الأول: نظرة عامة على الأداء الإقتصادي والمالي (تابع)

بيان ربع سنوي				بيان سنوي					
يوليو - سبتمبر * ١٨/١٧	أبريل - يونيو # ١٧/١٦	يناير - مارس # ١٧/١٦	يوليو - سبتمبر # ١٧/١٦	٢٠١٧/١٦ *	٢٠١٦/١٥	٢٠١٥/١٤	٢٠١٤/١٣	٢٠١٣/١٢	
<b>ك- معاملات القطاع الخارجي</b>									
<b>(مليون دولار)</b>									
١٧,٧٢٢	١٥,٨٣٢	١٤,٤٩٠	١٣,٤٦٠	٥٦,٢٥٤	٥١,٩٧٢	٦٦,١٤٦	٧٤,٠٢٢	٦٨,٤٧٧	إجمالي المتحصلات الجارية
١٩,٣٦١	١٨,٢٢٨	١٨,٠٢٠	١٨,٢٤٣	٧١,٨٢٩	٧١,٨٠٣	٧٨,٢٨٨	٧٦,٨٠٢	٧٤,٨٦٨	إجمالي المدفوعات الجارية
٨,٩٤٢-	٨,٣٨٨-	٩,١٦٧-	٩,٤١٧-	٣٥,٤٣٥-	٣٨,٦٨٣-	٣٩,٠٦٠-	٣٤,١٥٩-	٣٠,٦٩٥-	الميزان التجاري
٢,٨٤٧	٢,٣٢٣	٢,٠٣٠	١,٤١١	٦,٨١١	٦,٥٣٣	١٠,٧٤٣	٨,٢٧٤	١٢,٤٤٦	الميزان الخدمي
١,٦٣٩-	٢,٣٩٦-	٣,٥٢٩-	٤,٧٨٣-	١٥,٥٧٥-	١٩,٨٣١-	١٢,١٤٣-	٢,٧٨٠-	٦,٣٩٠-	ميزان المعاملات الجارية
٦,٢٢٩	٤,٣٩٥	٧,٠٢٢	٧,٢٤٠	٢٩,٠٣٤	٢١,١٧٧	١٧,٩٢٩	٥,١٩٠	٩,٧٧٣	صافي تدفقات ميزان المعاملات الرأسمالية والمالية
٥,٠٧٧	٢,٧٣٣	٣,٩٦٦	١,٨٩١	١٣,٧١٧	٢,٨١٣-	٣,٧٢٥	١,٤٧٩	٢٣٧	الميزان الكلي (ميزان المدفوعات)
٣٦,٥٣٥	٣١,٣٠٥	٢٨,٥٢٦	١٩,٥٩٢	٣١,٣٠٥	١٧,٥٤٦	٢٠,٠٨٢	١٦,٦٨٧	١٤,٩٣٦	صافي الإحتياطيات الدولية <sup>1/</sup>
<b>نسبة إلى الناتج المحلي الإجمالي <sup>1/</sup></b>									
٤,٥	٨,٤	٧,٣	٣,٤	٢٣,٩	١٥,٦	١٩,٩	٢٤,٢	٢٣,٧	إجمالي المتحصلات الجارية
٤,٥	٩,١	٨,٦	٤,٣	٣٠,٥	٢١,٦	٢٣,٥	٢٥,١	٢٥,٩	إجمالي المدفوعات الجارية
٢,٣-	٤,٥-	٤,٧-	٢,٤-	١٥,٠-	١١,٦-	١١,٧-	١١,٢-	١٠,٦-	الميزان التجاري
٠,٧	١,٣	١,٠	٠,٤	٢,٩	٢,٠	٣,٢	٢,٧	٤,٣	الميزان الخدمي
٠,٤-	١,٣-	١,٨-	١,٢-	٦,٦-	٦,٠-	٣,٦-	٠,٩-	٢,٢-	ميزان المعاملات الجارية
١,٣	١,٥	٢,٠	٠,٥	٥,٨	٠,٨-	١,١	٠,٥	٠,١	الميزان الكلي (ميزان المدفوعات)
<b>نسبة إلى إجمالي المتحصلات الجارية <sup>1/</sup></b>									
٢٣,٢	٢٤,٣	٢٦,٦	٢٧,٩	٢٧,٠	٢٥,١	٢١,٠	٢٢,٠	٢٠,٦	الصادرات غير البترولية
١٠,٢	١٢,١	١٢,٠	١١,٤	١١,٧	١٠,٩	١٤,٠	١٩,٩	١٩,٣	الصادرات البترولية
١٥,٤	٩,٨	٨,٨	٥,٧	٧,٨	٧,٣	١١,٦	٨,٢	١٤,٤	السياحة
٣٣,٩	٣٠,٧	٣٢,٠	٣٢,٣	٣٠,٩	٣٢,٢	٣٠,٣	٢٩,٧	٢٧,٢	التحويلات الخاصة
<b>مؤشرات أخرى (%)</b>									
٣٩,٥	٤٠,٤	٣٧,٧	٣٥,٨	٣٨	٣٣	٣٦	٤٣	٤٧	نسبة تغطية الصادرات للواردات السلعية
٢٠١	١٨٤	١٩٣	١٦٠	١٧٠	١٦٨	١٩٧	١٩٠	٢٣٠	نسبة تغطية الصادرات للواردات الخدمية
٧,٤	٦,٦	٥,٨	٤,٠	٦,٦	٣,٧	٣,٩	٣,٣	٣,١	نسبة تغطية صافي الإحتياطيات الدولية للواردات (عدد الأشهر) <sup>1/</sup>
--	٣٩,٦	٣٨,٦	٣٢,٦	--	٣١,٦	٤١,٨	٣٦,٢	٣٤,٦	نسبة صافي الإحتياطيات الدولية إلى الدين الخارجي (%) <sup>1/</sup>

المصدر: البنك المركزي المصري.

# أرقام معدلة من قبل البنك المركزي المصري.

\* بيان مبدئي.

-- بيان غير متاح.

1/ قد تظهر بعض الفروق في تقييم الإحتياطيات الدولية نتيجة استخدام أسعار صرف مختلفة داخل محفظة الإحتياطي من العملات الأجنبية.

2/ تم مراجعة تقديرات الناتج المحلي الإجمالي مؤخراً لتصبح ٣٤٧٠ مليار جنيه في عام ٢٠١٦/٢٠١٧ بدلاً من تقديرات سابقة بنحو ٣٤٧٨ مليار جنيه. في حين قدرت توقعات الناتج المحلي الإجمالي للسنة المالية ٢٠١٧/٢٠١٨ بنحو ٤٢٨٦,٥ مليار جنيه وفقاً لتقديرات وزارة المالية.

3/ باستبعاد التحويلات الرسمية.

4/ بعدد أشهر الواردات.

5/ لا يشمل مديونية القطاع الخاص غير المضمونة.

# القسم الثاني

## مؤشرات الإقتصاد العيني و الحقيقي

- |  |          |
|--|----------|
| النتاج المحلي الإجمالي بحسب الموارد و الإستخدامات بأسعار السوق (أسعار جارية)..... ١١             | جدول (١) |
| النتاج المحلي الإجمالي بتكلفة عوامل الإنتاج موزعاً بحسب القطاعات الإقتصادية (أسعار جارية).... ١٢ | جدول (٢) |
| إجمالي الإستثمارات موزعة بحسب القطاعات الإقتصادية..... ١٣  | جدول (٣) |

جدول (١) الناتج المحلي الإجمالي بحسب الموارد والإستخدامات (بأسعار السوق)<sup>١/</sup>

(أسعار جارية)  
(مليار جنيه)

	٢٠١٢/٢٠١١ #	٢٠١٣/٢٠١٢ #	٢٠١٤/٢٠١٣ #	٢٠١٥/٢٠١٤ #	٢٠١٦/٢٠١٥ /٢	٢٠١٧/٢٠١٦ *٢
الناتج المحلي الإجمالي	١٦٧٤.٧	١٨٦٠.٤	٢١٣٠.٠	٢٤٤٣.٩	٢٧٠٩.٤	٣٤٧٠.٠
	--	(١١.١)	(١٤.٥)	(١٤.٧)	(١٠.٩)	(٢٨.١)
جملة الطلب المحلي	١٨٠٧.٣	١٩٧٨.٣	٢٣٠٩.٦	٢٦٥١.١	٢٩٦٨.٣	٣٨٩٢.٩
الإستهلاك النهائي	١٥٣٨.٩	١٧١٣.٩	٢٠١٩.٠	٢٣٠١.٩	٢٥٦٠.٨	٣٣٦٢.٩
الإستهلاك الخاص	١٣٥١.٧	١٥٠٢.٧	١٧٦٦.٦	٢٠١٤.٥	٢٢٥١.٢	٣٠١٢.٧
الإستهلاك العام والحكومي	١٨٧.٢	٢١١.٢	٢٥٢.٤	٢٨٧.٤	٣٠٩.٦	٣٥٠.٢
جملة الإنفاق على الإستثمارات	٢٦٨.٤	٢٦٤.٤	٢٩٠.٦	٣٤٩.٢	٤٠٧.٥	٥٣٠.٠
الإستثمارات	٢٤٦.١	٢٤١.٦	٢٦٥.١	٣٣٣.٧	٣٩٢.٠	٥١٩.٣
التغير في المخزون	٢٢.٣	٢٢.٨	٢٥.٥	١٥.٥	١٥.٥	١٠.٧
صافي الصادرات	١٣٢.٦-	١١٧.٩-	١٧٩.٦-	٢٠٧.٢-	٢٥٨.٩-	٤٢٢.٩-
الصادرات السلعية والخدمية <sup>٣/</sup>	٢٧٤.٦	٣١٦.٦	٣٠٣.٤	٣٢٢.٢	٢٨٠.٣	٥٦٥.٦
الواردات السلعية والخدمية	٤٠٧.٢	٤٣٤.٥	٤٨٣.٠	٥٢٩.٤	٥٣٩.٢	٩٨٨.٥

ملاحظات (نسبة للناتج المحلي الإجمالي)

الإستهلاك النهائي	٩١.٩	٩٢.١	٩٤.٨	٩٤.٢	٩٤.٥	٩٦.٩
الإستثمارات	١٦.٠	١٤.٢	١٣.٦	١٤.٣	١٥.٠	١٥.٣
الصادرات السلعية والخدمية <sup>٣/</sup>	١٦.٤	١٧.٠	١٤.٢	١٣.٢	١٠.٣	١٦.٣
الواردات السلعية والخدمية	٢٤.٣	٢٣.٤	٢٢.٧	٢١.٧	١٩.٩	٢٨.٥

المصدر: وزارة التخطيط والمتابعة والإصلاح الإداري.

# بيان معدل. قامت وزارة التخطيط بمراجعة السلسلة الزمنية للناتج المحلي الإجمالي ابتداءً من عام ٢٠١٢/٢٠١١ وحتى عام ٢٠١٥/٢٠١٤ وفقاً للتعداد الاقتصادي.

\* بيان مبدئي، وقابل للتعديل.

-- بيان غير متاح. بداية سلسلة زمنية جديدة وفقاً للتعداد الاقتصادي من قبل وزارة التخطيط.

( ) معدل النمو عن الفترة المقابلة في العام السابق.

١/ تشمل صافي الضرائب غير المباشرة.

٢/ قامت وزارة التخطيط والمتابعة والإصلاح الإداري بمراجعة بيانات الناتج المحلي الإجمالي لعام ٢٠١٦/١٥ على أساس ربع سنوي.

٣/ تشمل حصة الشرك الاجنبي في قطاع البترول.

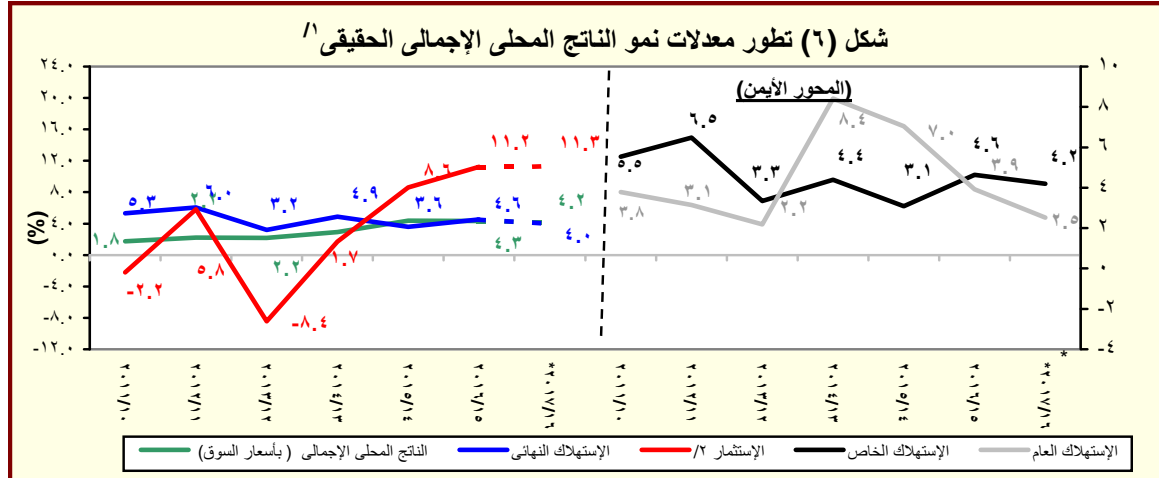

المصدر: وزارة التخطيط والمتابعة والإصلاح الإداري.

\* بيان مبدئي، وقابل للتعديل.

١/ باستخدام أسعار ٢٠٠٢/٠١ للفترة ٢٠٠٣/٠٢ - ٢٠٠٧/٠٦ والأسعار الثابتة لسنة ٢٠٠٧/٠٦ عند حساب معدلات النمو الحقيقية للفترة ٢٠٠٨/٠٧ -

٢٠١٢/١١، والأسعار الثابتة لسنة ٢٠١٢/١١ عند حساب معدلات النمو الحقيقية خلال عام ٢٠١٣/١٢.

٢/ تشمل التكوين الرأسمالي و التغير في المخزون.

جدول (٢): الناتج المحلي الإجمالي بتكلفة عوامل الإنتاج موزعاً بحسب القطاعات الاقتصادية

(أسعار جارية)

(مليون جنيه)

*٢٠١٧/٢٠١٦	٢٠١٦/٢٠١٥	#٢٠١٥/٢٠١٤	#٢٠١٤/٢٠١٣	#٢٠١٣/٢٠١٢	#٢٠١٢/٢٠١١	
٣,٤٠٩,٥٠٤	٢,٦٧٤,٤١٠	٢,٤٧٣,١٠٠	٢,٢٠٥,٥٩٤	١,٩٢٤,٨٠٨	١,٧١٣,١٤٦	إجمالي الناتج المحلي
(٢٧,٥)	(٨,١)	(١٢,١)	(١٤,٦)	(١٢,٤)	--	
١,٥٦٩,٦٩١	١,١٩٨,٢٣٩	١,١٧٣,٦٦٥	١,٠٩١,١٥٧	٩٥١,٨٠٥	٨٤٦,١٢٧	إجمالي القطاع السلعي
(٣١,٠)	(٢,١)	(٧,٦)	(١٤,٦)	(١٢,٥)	--	
٣٩٨,٥٣٩	٣١٨,٨٧٨	٢٧٨,٤٦٠	٢٤١,٤٩٣	٢٠٩,٧٤٨	١٨٨,٧٨٥	الزراعة و الغابات و الصيد
٣٢٦,٩٤٠	٢١٤,٨٤٢	٣١٤,١٣٩	٣٥٠,٦٥٩	٣٠٩,٠٧٤	٢٧٨,٢٣٤	الإستخراجات:
١٤٢,٩٦٥	٩١,٤٤٠	١٣٧,٧١١	١٤٦,٩٥٣	١٢٤,٧٤٨	١١٠,٦١٩	البترول
	٨٦,٨٠١	١٤٤,٤٢٧	١٧٥,٣٧١	١٥٩,٣٣٩	١٤٥,٠٤٠	الغاز الطبيعي
(٥٩,٩)	(٣٩,٩)-	(١٧,٦)-	(١٠,١)	(٩,٩)	--	
٤٥,٢١٩	٣٦,٦٠٠	٣٢,٠٠٠	٢٨,٣٣٦	٢٤,٩٨٧	٢٢,٥٧٥	استخراجات أخرى
٥٧,٠٥٩	٤٥٦,٢٩٩	٤٠٨,٠٦٩	٣٥٧,٢٩٦	٣٠٨,٩٨٢	٢٧٠,٧٢٣	الصناعات التحويلية:
١٣٤,٠٥٠	١١٣,٩٠٩	١٠٢,٢٧٤	٩٥,٤٤٦	٨٢,٧٩٢	٦٩,٩٦١	تكرير البترول
٤٣٦,٥٤٠	٣٤٢,٣٩٠	٣٠٥,٧٩٥	٢٦١,٨٤٩	٢٢٦,١٩٠	٢٠٠,٧٦٢	تحويلية أخرى
٥٨,٣٢٠	٤٦,٤٢٢	٣٩,٢١٦	٣٣,٩٧٤	٣٠,١٧٣	٢٧,١٠٩	الكهرباء
٢٠,٢٠٤	١٦,٣٤٩	١٤,٢٤٧	١٢,٦٠٢	١١,٣٥٣	١٠,٣٢٩	المياه
١٩٥,٠٩٨	١٤٥,٤٥٠	١١٩,٥٣٥	٩٥,١٣٣	٨٢,٤٧٥	٧٠,٩٤٧	التشييد والبناء
(٣٤,١)	(٢١,٧)	(٢٥,٧)	(١٥,٣)	(١٦,٢)	--	
٩٩٦,٣٩٩	٧٧٤,٧٠٧	٦٨٧,٩٩١	٥٩٢,٩٦٣	٥٣٠,٥٧٠	٤٧٨,٨٩٠	إجمالي الخدمات الإنتاجية
(٢٨,٦)	(١٢,٦)	(١٦,٠)	(١١,٨)	(١٠,٨)	--	
١٥٩,١٧٣	١٢٥,٩٠٨	١٠٧,٤٧٣	٩١,١٣٠	٧٨,٣٥٨	٦٩,٦٢٩	النقل والتخزين
٦٢,٢٩٤	٥٤,٠٠٠	٤٨,٨٨٦	٤٦,٤٣٣	٤٣,٠٠٢	٤٢,٤٦٨	الاتصالات
٧٦,٧١٤	٤١,٢١٥	٣٩,٤٠٣	٣٧,٢٣٦	٣٢,٣٩٦	٣١,٢٠٣	قناة السويس
(٨٦,١)	(٤,٦)	(٥,٨)	(١٤,٩)	(٣,٨)	--	
٤٧٣,٢٣٥	٣٧٤,٧٤٥	٣١٩,٩٦٧	٢٧٣,٣٩١	٢٣٧,٣٩٠	٢١٣,٢٩٣	تجارة الجملة و التجزئة
١٣٣,٧٨٢	١٠٨,٨١٢	٩٤,٦١١	٨٢,١٥٧	٧١,٦١٥	٦٤,٣٢١	الوساطة المالية و الأنشطة المساعدة
٢٦,٦٣٥	٢١,٦١٥	١٨,٧٧٤	١٦,٠٥٥	١٣,٩٨١	١٢,٣٠٢	التأمين و التأمينات الإجتماعية
٦٤,٥٦٧	٤٨,٤١٤	٥٨,٨٧٧	٤٦,٥٦١	٥٣,٨٢٧	٤٥,٦٧٥	المطاعم والفنادق
(٣٣,٤)	(١٧,٨)-	(٢٦,٥)	(١٣,٥)-	(١٧,٨)	--	
٨٤٣,٤١٤	٧٠١,٤٦٣	٦١١,٤٤٤	٥٢١,٤٧٤	٤٤٢,٤٣٣	٣٨٨,١٢٩	إجمالي الخدمات الإجتماعية
(٢٠,٢)	(١٤,٧)	(١٧,٣)	(١٧,٩)	(١٤,٠)	--	
٣٥٨,٤٩٦	٢٧٩,٩١٤	٢٣٧,١٤٩	٢٠٠,٦٧٩	١٧٤,١٥١	١٥٣,٠٤٢	الأنشطة العقارية
٣٠١,٧٧٢	٢٧٦,٤٨٨	٢٤٩,٢٨٨	٢١٣,١٤٤	١٧٤,٢٣٤	١٥٠,٥٢١	الحكومة العامة
٦٣,٩٠٧	٥٠,٥١٩	٤٣,٥١٨	٣٧,٤٢٤	٣٢,٤٨٦	٢٩,٣٧٣	خدمات التعليم
٧٨,٩٣٤	٦٢,٨١٦	٥٤,١٩٤	٤٦,٤٥١	٤٠,٨٧٥	٣٦,٨٤٢	الصحة
٤٠,٣٠٤	٣١,٧٢٦	٢٧,٢٩٦	٢٣,٧٧٧	٢٠,٦٨٧	١٨,٣٥٢	الخدمات الأخرى <sup>١/٢</sup>

المصدر: وزارة التخطيط والمتابعة والإصلاح الإداري.  
( ) معدل النمو عن الفترة المقابلة في العام السابق.

# بيان معدل.

-- بيان غير متاح. بداية سلسلة زمنية جديدة وفقاً للتعداد الاقتصادي من قبل وزارة التخطيط.

\* بيان مبدئي، وقابل للتعديل. أرقام الناتج المحلي الإجمالي للعام المالي ٢٠١٦/٢٠١٥ لا تزال قيد المراجعة من قبل وزارة التخطيط.

١/ قامت وزارة التخطيط والمتابعة والإصلاح الإداري بمراجعة بيانات الناتج المحلي الإجمالي لعام ٢٠١٦/١٥ على أساس ربع سنوي.

٢/ يشمل المعلومات.

## جدول (٣): إجمالي الإستثمارات موزعة بحسب القطاعات الإقتصادية

(يوليو-مارس ٢٠١٦/٢٠١٧)\*<sup>١</sup>

(مليون جنيه)

قطاع حكومي	هينات اقتصادية	قطاع أعمال عام	قطاع خاص	إجمالي	نسبة إلى إجمالي الإستثمارات (%)
٥٠٣٧٦	٣٨٠٠٨	٥٧٧٩٢	٢٢٩٧٩٧	٣٧٥٩٧٣	١٠٠
٦٥٧٥	٢٩٤١	٥٥٦١٤	١١٠٢٥٥	١٧٥٣٨٥	٤٦,٦
٣٧٦٠	٧٥	٠,١	١٦٠٤٠	١٩٨٧٥	٥,٣
-	٨	٦١٧٧	٤٣١٢٥	٤٩٣١٠	١٣,١
٤١	٣,٤	١٩٧٦	٤٠٦٠٠	٤٢٦٢٠	١١,٣
٢٧٢٤	٢٨٥٤	٤٦٦٣٢	٢٠	٥٢٢٣٠	١٣,٩
٥٠,٠	٢	٨٢٩	١٠٤٧٠	١١٣٥١	٣,٠
١٦٤٦٣	١٧٤٠٥	٢٠٥٠	٥١٩٦٠	٨٧٨٧٨	٢٣,٤
١٦٤٥٥	١٧٣٨٩	١٦١٦	٣٤٩٢٧	٧٠٣٨٨	١٨,٧
-	٨	١٠١	١٣٠٣٣	١٣١٤١	٣,٥
٦	٠,٣	٣,٣	-	١٠	٠,٠٠
٢	٧	٣٣٠	٤٠٠٠	٤٣٤٠	١,٢
٢٧٣٣٧	١٧٦٦٢	١٢٨	٦٧٥٨٢	١١٢٧١٠	٣٠,٠
٩٣٠١	٣١٧	-	٤٨٥٥٣	٥٨١٧١	١٥,٥
٥٠١٠	٢٤٨	-	٥٠٨٠	١٠٣٣٨	٢,٧
٣٣٧٥	١٣٤	-	٤٧٢١	٨٢٣٠	٢,٢
٩٦٥١	١٦٩٦٤	١٢٨	٩٢٢٨	٣٥٩٧١	٩,٦

ملاحظات: الرقم القياسي للإنتاج للقطاعات الإقتصادية الرئيسية (٢٠٠٢ = ١٠٠)

الرقم القياسي العام للإنتاج	٢٠١٦/٢٠١٧		٢٠١٥/٢٠١٦	
	أكتوبر - ديسمبر	يناير - مارس	أبريل - يونيو	يوليو - سبتمبر
١٥٥,٩	١٦٤,٥	١٥٠,١	١٥٠,٨	١٥٨,٧
١٦١,٣	١٧٥,٣	١٦٢,٦	١٥٦,٣	١٨٧,٧
١٧٣,٩	١٨١,٣	١٧٧,٤	١٧٤,٤	١٦٤,٨
١٧٦,٥	١٨٤,٠	١٩٤,٣	١٩٩,٠	١٨٨,٩
٢٠٧,٣	٢١٩,٥	٢٥٠,١	٢٢٧,٠	٢١٠,٨
١٩٧,٠	٢٤١,٣	١٥٢,٦	٢٠٦,٨	١٨٤,٨
٦٨,٠	٧٦,١	٧٣,٠	٦٦,٦	٦٣,١
٢٤٣,٥	٢٧٣,٤	٢٥٥,٥	٢٥١,٠	٢٢٦,٥
١٣٧,٠	١٠٥,٣	٩٦,٣	٩٥,٥	١٠٧,٥

المصدر: وزارة التخطيط والمتابعة والإصلاح الإداري.

\* بيان مبدئي.

-- بيان غير متاح.

١/ لا يشمل التغير في المخزون.

٢/ يشمل البترول الخام، الغاز الطبيعي واستخراجات أخرى.

٣/ يشمل قناة السويس والمعلومات.

٤/ يشمل الصرف الصحي والتسويات واحلال وصيانة الأصول.

٥/ تمت مراجعة البيانات الخاصة بمؤشر الصناعات التحويلية والتشييد والبناء خلال الفترة من مارس ٢٠١٦ حتى مارس ٢٠١٧.

٦/ لا يتضمن قناة السويس.

٧/ على أساس قيمة متحصلات قناة السويس بالدولار الأمريكي.

# القسم الثالث

## الأسعار المحلية

١٧	معدلات التضخم السنوية فى الأرقام القياسية للأسعار المحلية-----	جدول (٤)
١٨	معدلات التضخم السنوية لأسعار المستهلكين-----	جدول (٥)
١٩	معدل التضخم السنوى لأسعار المنتجين طبقاً للنشاط الأقتصادى-----	جدول (٦)
٢٠	معدل التضخم السنوى لأسعار المنتجين طبقاً للإستخدام النهائى-----	جدول (٧)
٢٠	معدل التضخم السنوى لأسعار المنتجين طبقاً لدرجة التصنيع-----	جدول (٨)
٢١	تطور أسعار الصرف-----	جدول (٩)

جدول (٤): معدلات التضخم السنوية في الأرقام القياسية للأسعار المحلية : ٢٠١٣ / ٢٠١٧

بيان ملخص

٢٠١٧ - ٢٠١٣

الرقم القياسي لأسعار المنتجين	معدل التضخم الأساسي	٢٠١٧		٢٠١٦		٢٠١٥		٢٠١٤								
		الرقم القياسي لأسعار المستهلكين		الرقم القياسي لأسعار المنتجين		الرقم القياسي لأسعار المستهلكين		الرقم القياسي لأسعار المنتجين								
		إجمالي	حضر الجمهورية	إجمالي	حضر الجمهورية	إجمالي	حضر الجمهورية	إجمالي	حضر الجمهورية							
٣٧,٢	٣٠,٩	٢٩,٦	٢٨,١	٠,٥	٧,٧٣	١٠,٧	١٠,١	٥,٣-	٧,١٠	٩,٤	٩,٧	٨,٧	١١,٧	١٢,٢	١١,٤	يناير
٣٧,٧	٣٣,١	٣١,٧	٣٠,٢	١,٣-	٧,٥٠	٩,٥	٩,١	٢,٧-	٧,١٥	١٠,٧	١٠,٦	٦,٢	٩,٧	١٠,٢	٩,٨	فبراير
٣٧,١	٣٢,٣	٣٢,٥	٣٠,٩	٠,٦	٨,٤١	٩,٢	٩,٠	٣,٣-	٧,٢١	١١,٨	١١,٥	٧,٦	٩,٩	١٠,٢	٩,٨	مارس
٣٨,١	٣٢,١	٣٢,٩	٣١,٥	١,١	٩,٥١	١٠,٩	١٠,٣	٢,٤-	٧,١٩	١١,٠	١١,٠	٥,٦	٩,١	٩,١	٨,٩	أبريل
٣٥,٧	٣٠,٦	٣٠,٩	٢٩,٧	١,٥	١٢,٢٣	١٢,٩	١٢,٣	٠,٣-	٨,١٤	١٣,٥	١٣,١	٦,٤	٨,٩	٨,٣	٨,٢	مايو
٣٤,٩	٣١,٩	٣٠,٩	٢٩,٨	٥,٧	١٢,٣٧	١٤,٨	١٤,٠	٢,٣-	٨,٠٧	١١,٥	١١,٤	٤,٣	٨,٨	٨,٢	٨,٢	يونيو
٣٨,٧	٣٥,٣	٣٤,٢	٣٣,٠	٧,٢	١٢,٣١	١٤,٨	١٤,٠	٦,٦-	٦,٤٩	٨,٣	٨,٤	٥,٧	٩,٦	١١,١	١١,٠	يوليو
٣٨,٢	٣٤,٩	٣٣,٢	٣١,٩	١١,٢	١٣,٢٥	١٦,٤	١٥,٥	٦,٦-	٥,٦١	٧,٩	٧,٩	٤,٤	١٠,١	١١,٤	١١,٥	أغسطس
٣٨,٨	٣٣,٣	٣٢,٩	٣١,٦	٩,٢	١٣,٩٤	١٤,٦	١٤,١	٣,٩-	٥,٥٥	٩,٤	٩,٢	٤,٠	٩,١	١١,١	١١,١	سبتمبر
٣٥,١	٣٠,٥	٣١,٨	٣٠,٨	١١,٩	١٥,٧٢	١٤,٠	١٣,٦	٢,٠-	٦,٢٦	١٠,٣	٩,٧	٢,٧	٨,٥	١١,٥	١١,٨	أكتوبر
٢٧,٩	٢٥,٥	٢٦,٧	٢٦,٠	٢١,٠	٢٠,٧٣	٢٠,٢	١٩,٤	١,٩-	٧,٤٤	١١,٨	١١,١	٠,٣	٧,٨	٨,٥	٩,١	نوفمبر
١٩,٩	٢٢,٣	٢١,٩	٢٨,٨	٢٥,٩	٢٤,٣	٢٣,٣	٠,٢	٧,٢٣	١١,٩	١١,١	١١,١	٣,٢-	٧,٧٠	٩,٨٠	١٠,١٠	ديسمبر

المصدر: الجهاز المركزي للتعبئة العامة والإحصاء.

١/ قام الجهاز المركزي للتعبئة العامة والإحصاء بإستحداث سلسلة جديدة للأرقام القياسية لأسعار المستهلكين بدءاً من أغسطس ٢٠٠٩، وذلك بإستخدام شهر يناير ٢٠١٠ كـشهر أساس للسلسلة الجديدة، بالإضافة إلى إستخدام أوزان جديدة للمجموعات السلعية الرئيسية مستخرجة في ضوء نتائج بحث الدخل والإنفاق والإستهلاك لعام ٢٠٠٨/٢٠٠٩. هذا، وتجدر الإشارة إلى أن سلسلة أسعار المستهلكين ما قبل أغسطس ٢٠٠٩ مبنية على أساس شهر يناير ٢٠٠٧، كما إعتدت الأوزان السابقة على بحث الدخل والإنفاق والإستهلاك للعام المالي ٢٠٠٤/٢٠٠٥.

٢/ قام الجهاز المركزي للتعبئة العامة والإحصاء بإصدار رقم قياسي لأسعار المنتجين بدءاً من سبتمبر ٢٠٠٧، وذلك بإستخدام أسعار السلع والخدمات للسنة المالية (٢٠٠٤-٢٠٠٥) كفترة أساس لسلسلة الأرقام القياسية، كما تم إستخراج الأوزان بإستخدام متوسط عامي (٢٠٠٢-٢٠٠٣، ٢٠٠٣-٢٠٠٤) للقيم الإجمالية للإنتاج الصناعي والزراعي والخدمي. وجدير بالذكر أن السلسلة الزمنية لمعدلات التضخم لأسعار المنتجين للفترة ما قبل سبتمبر ٢٠٠٧ غير متاحة بعد.

٣/ قام البنك المركزي المصري بإصدار مؤشر التضخم الأساسي (Core Inflation)، وهو مشتق من الرقم القياسي العام لأسعار المستهلكين مستبعداً منه بعض السلع التي تتحدد أسعارها إدارياً (وتمثل ١٩,٤% من السلعة السلعية للمستهلكين)، بالإضافة إلى بعض السلع التي تتأثر بصدمات مؤقتة من جانب العرض (الخضراوات والفاكهة وتمثل ٨,٨% من السلعة السلعية للمستهلكين).

شكل (٧) : تطور معدلات التضخم السنوية (ديسمبر ٢٠٠١ - ديسمبر ٢٠١٧)

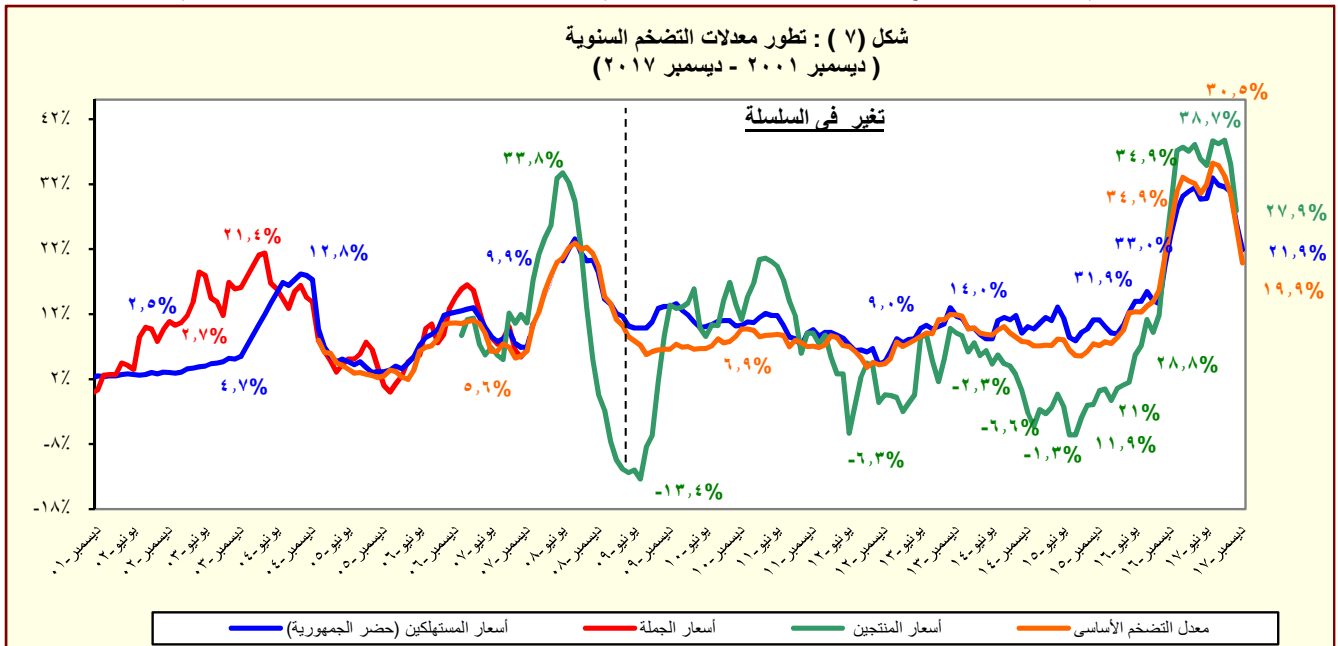

المصدر: الجهاز المركزي للتعبئة العامة والإحصاء.

جدول (٥): معدل التضخم السنوي لأسعار المستهلكين<sup>١</sup>  
(نسبة التغير)

بيان شهري <sup>١/٣</sup>					بيان ربع سنوي <sup>١/٢</sup>				
ديسمبر-١٧	نوفمبر-١٧	أكتوبر-١٧	سبتمبر-١٧	ديسمبر-١٦	أكتوبر- ديسيمبر ٢٠١٧	يوليو- سبتمبر ٢٠١٧	أبريل- يونيو ٢٠١٧	أكتوبر- ديسيمبر ٢٠١٦	
٢١.٩	٢٦.٠	٣٠.٨	٣١.٦	٢٣.٣	٢٦.١	٣٢.٢	٣٠.٣	١٨.٨	معدل التضخم لأسعار المستهلكين
٢٥.٢	٣٢.٣	٣٩.٦	٤١.٢	٢٨.٣	٣٢.١	٤١.٧	٤١.٦	٢١.١	الطعام والشراب
٢٩.٤	٢٩.٤	٢٥.٢	٢٥.٢	٢٦.٦	٢٨.٠	٣٦.٧	٣٤.٥	٢٣.٤	المشروبات الكحولية والدخان
٢٦.٣	٢٦.٣	٢٥.٠	٢٥.٠	١٩.٨	٢٥.٩	٢٨.٤	٢٢.٧	١٧.٧	الملابس والاقمشة و أغطية القدم
١١.٨	١١.٨	١٣.٦	١٣.٧	٨.٢	١٢.٤	١٠.٦	٧.٧	٧.٦	المسكن والمياه والكهرباء و الوقود
٢٢.٦	٢٥.٩	٣١.٩	٣٥.٣	٢٤.١	٢٦.٧	٢٩.٤	٢٩.٢	٢٠.٧	الإثاث و المعدات المنزلية و الصيانة
٩.٧	١٤.٥	٢١.١	٢١.٢	٣٢.٩	١٤.٩	٢١.٢	١٧.٩	٢٩.٠	الرعاية الصحية
١٨.٢	١٩.٥	٣٥.٤	٣٧.٦	٢٣.٢	٢٣.٩	٣٨.٣	٢٦.٥	١٧.٦	النقل والمواصلات
١١.٠	١١.٠	١١.٠	٣.٧	١.٨	١١.٠	٤.٥	١.٨	١.٩	الاتصالات السلكية واللا سلكية
٤٠.١	٤٠.٤	٤١.٦	٤٢.٢	١٦.٢	٤٠.٧	٤٣.٧	٣٨.٩	١٦.٢	الثقافة والترفيه
١٩.٦	١٩.٦	١٩.٦	١٢.٣	١٢.٣	١٩.٦	١٢.٣	١٢.٣	١٢.٣	التعليم
١٦.٣	٢٠.٤	٢٦.٢	٢٨.١	٢٩.٨	٢٠.٨	٣٢.٦	٢٥.٧	٢٥.١	المطاعم والفنادق
٢٦.٢	٢٧.٦	١٩.٥	٢٣.٣	٢٤.٦	٢٤.٥	٢٣.٨	٣٢.٦	٢٣.٥	خدمات متنوعة

المصدر: الجهاز المركزي للتعبئة العامة والإحصاء.

١/ في حضر الجمهورية.

٢/ التغير في الرقم القياسي عن الفترة المقابلة في العام السابق. بدءاً من الفترة يوليو-سبتمبر ٢٠١٠ تعكس البيانات السلسلة الجديدة لأسعار المستهلكين والتي تستخدم شهر يناير ٢٠١٠ كشهر أساس، بالإضافة إلى استخدام أوزان جديدة للمجموعات السلعية الرئيسية مستخرجة في ضوء نتائج بحث الدخل والإنفاق والإستهلاك لعام ٢٠٠٨/٢٠٠٩.

٣/ التغير في الرقم القياسي عن الشهر المقابل في العام السابق. بدءاً من يناير ٢٠٠٩ تعكس البيانات السلسلة الجديدة لأسعار المستهلكين والتي تستخدم شهر يناير ٢٠١٠ كشهر أساس.



جدول (٦): معدل التضخم السنوي لأسعار المنتجين طبقاً للنشاط الإقتصادي<sup>١/</sup>  
(نسبة التغير)

بيان شهري <sup>٢/</sup>					بيان ربع سنوي <sup>١/</sup>				
نوفمبر-١٧	أكتوبر-١٧	سبتمبر-١٧	أغسطس-١٧	نوفمبر-١٦	يوليو-سبتمبر ٢٠١٧	أبريل-يونيو ٢٠١٧	يناير-مارس ٢٠١٧	يوليو-سبتمبر ٢٠١٦	
٢٧.٩	٣٥.١	٣٨.٨	٣٨.٢	٢١.٠	٣٨.٦	٣٦.٣	٣٧.٣	٩.٢	معدل التضخم لأسعار المنتجين
٢٨.٢	٣٢.٠	٢٩.٨	٣٠.١	١٧.١	٣٠.٠	٣٢.٩	٣١.٠	١٤.٨	الزراعة وإستغلال الغابات وصيد الأسماك
٢٩.٤	٣٣.١	٣٠.٨	٣٠.٦	١٧.٤	٣٠.٧	٣٣.٦	٣٢.٠	١٥.٧	المحاصيل ومنتجات الصيد وأنشطة الخدمات ذات الصلة
١٢.٠	١٦.٣	١٦.٤	٢٣.٤	١٣.٤	٢٠.٣	٢٢.٨	١٧.٩	٣.٢	صيد الأسماك وتربية الأحياء المائية
٢٣.٤	١٥.٧	١٧.٤	١٢.٢	٠.٣	١٢.٨	٩.٨	٤٠.٣	٨.٢-	التعدين وإستغلال المحاجر
٢٣.٧	١٥.٨	١٨.٥	١٣.٢	١.٠	١٣.٨	١٠.٢	٤١.٨	٨.٤-	إستخراج البترول الخام والغاز الطبيعي
٧.٤	٨.٢	٢١.٩-	٢١.٩-	٢٢.٤-	٢١.٣-	٥.٩-	٩.٢-	٠.٣	التعدين وإستغلال المحاجر الأخرى
٢٩.٥	٤٨.٥	٥٨.٢	٦٠.٣	٣١.١	٦٠.٠	٥١.٣	٤٩.١	٨.٤	الصناعات التحويلية
٣٠.٦	٣٧.٨	٤٣.٧	٤٦.٠	١٤.٣	٤٦.١	٤٦.٧	٣٢.٦	٧.٠	صناعة المنتجات الغذائية
٩.٦	٩.٦	٢٩.٦	٢٩.٦	٢٩.٦	٢٩.٦	٢٩.٦	٢٩.٦	٠.٠	صناعة المشروبات
١٠.٩	١٠.٩	١١.٤	١١.٤	٣٢.١	١٦.٢	٢٣.١	٤٠.٥	٢٧.٢	صناعة منتجات التبغ
٤٨.٠	٤٨.٠	٤٧.٤	٤٦.٩	٥.٨	٥١.٤	٥٩.٣	٥٥.٩	١٦.٦	صناعة الغزل والنسيج
٦٨.٨	٦٨.٨	٦٠.٧	٦٠.٢	٠.٨	٦٠.٤	٥٧.٥	٣٠.٣	١.٠	صناعة الملابس الجاهزة
٢٧.٦	٢٧.٦	٢٩.٠	٢٩.٠	١.١	٢٩.٠	٢٩.٠	٢٩.٠	٠.٠	صناعة الجلد ومنتجاته
٣٨.٠	٤٤.٦	٤٠.٨	٤٥.٥	١٥.٩	٤٤.٣	٤٣.٥	٤٦.٦	٥.٦	صناعة الخشب ومنتجاته
٥٠.٩	٥٠.٩	٧٥.٨	٧٥.٨	١٨.١	٧٥.٨	٦٥.٣	٣٣.٦	٠.١-	صناعة الورق ومنتجاته
٠.٠	٠.٠	٠.٠	٠.٠	٠.٠	٠.٠	٠.٠	٠.٠	٠.٠	الطباعة وإستنساخ وسائط الإعلام المسجلة
٢٩.٨	٧٥.٢	٩١.١	٩١.١	٤٨.٧	٩١.١	٤٨.٤	٤٨.٣	١.٠	صناعة فحم الكوك و المنتجات النفطية
٣٢.٥	٣٣.٨	٤٠.٩	٤١.٩	٤.٤	٤١.٤	٣٩.٣	٢١.٨	٠.١-	صناعة المواد ومنتجات الكيماوية
٢٧.١	٢٧.١	٢٧.١	٢٧.١	٤٧.١	٢٧.١	٣٤.٩	٤٦.٨	٤٩.٢	صناعة المستحضرات الصيدلانية والكيماوية والدوائية ومنتجات النباتات الطبية
٥٢.٤	٥٢.٤	٦٩.٢	٧٠.٧	١٣.٣	٦٢.٤	٥٣.٥	٤٥.٩	٢.٧	صناعة منتجات المطاط واللدائن
١٧.٢	٢٠.٥	٢٣.٥	٢٧.٩	١٠.٠	٢٥.٥	٢١.١	٢١.٦	٢.١	صناعة منتجات المعادن اللافلزية الأخرى
٤٢.٦	٦٨.٦	٨٩.١	٩١.٨	٦٧.٠	٩١.٩	٨٢.٨	١١٤.٤	٢٠.٤	صناعة الفلزات القاعدية
٣٥.٦	٤٤.٤	٥١.٤	٥٠.٩	١٥.٩	٥١.٠	٥٠.٩	٤٦.٥	٢.٨	صناعة منتجات المعادن المشكلة عدا الماكينات والمعدات
٢٦.٩	٢٦.٩	٣٠.٤	٣٠.٤	٢.٧	٣٠.٤	٣٠.٤	٣٠.٤	٠.٠	صناعة الحاسبات ومنتجات الإلكترونيات والبصريات ومكوناتها وصناعة الأجهزة الطبية
٢٢.٦	٤٢.٢	٥٧.٧	٧٠.٥	٦١.٦	٦٦.١	٨٨.٦	٨٦.٠	١٤.١	صناعة الأجهزة الكهربائية
١٢.٥	٢٩.٠	٣٦.٥	٤٠.٩	٤٥.٣	٤٠.٠	٦١.٠	٥١.٢	١٠.٨	صناعة الآلات والمعدات الغير مصنفة في موضع آخر
٣.٧	١٥.٧	٢٥.١	٣١.٣	٣٨.٩	٢٩.١	٤١.٤	٣٨.٠	٨.٥	صناعة المركبات ذات المحركات
٣.٤	٣.٤	٥.٥	٥.٥	٥.٥	٥.٥	٥.٥	٥.٥	٠.٠	صناعة معدات النقل الأخرى
٤٥.٤	٤٥.٣	٤٦.٢	٤٦.٢	٠.٧	٤٦.٢	٤٥.٨	٢٨.١	٠.١	صناعة الأثاث ومنتجات الخشبية
١٦.٢	١٧.٤	٢٧.٥	٦٨.٦	١٠٤.٧	٥١.٧	٧٥.٥	٩٠.١	٤٥.١	صناعات تحويلية أخرى
٤١.١	٤١.١	٤١.١	٣١.٤	٢٠.٥	٣٧.٦	٤٠.٩	٢٠.٥	١٣.٦	إمدادات الكهرباء والغاز والبخار وإمدادات التكييف
٢٦.٦	٢٦.٦	٢٦.٦	٠.٠	١٤.٣	٨.٩	٠.٠	٤.٣	١٤.٣	أنشطة الإمداد المائي وشبكات الصرف الصحي وإدارة معالجة النفايات
٤٢.٤	٤٢.٤	٤٢.٤	٠.٠	٢٤.٩	١٤.١	٠.٠	٧.١	٢٤.٩	تجميع وتنقية وتوزيع المياح
٠.٠	٠.٠	٠.٠	٠.٠	٠.٠	٠.٠	٠.٠	٠.٠	٠.٠	جمع ومعالجة وتدوير المخلفات والنفايات
٠.٠	١.٢	١.٢	١.٢	١٣.٨	١.٨	١٢.٨	١٢.٨	١٢.٤	النقل والتخزين
٠.٠	١٠.٢	١٠.٢	١٠.٢	١٠.٢	١٥.٢	١٠.٢	١٠.٢	٠.٠	النقل البري
٠.٠	٠.٠	٠.٠	٠.٠	٠.٠	٠.٠	٠.٠	٠.٠	٠.٠	النقل عبر الماء
٠.٠	٠.٠	٠.٠	٠.٠	١٤.٢	٠.٠	١٣.٢	١٣.٢	١٤.٢	النقل الجوي
٠.٠	٠.٠	٥٤.١	٥٤.١	٥٤.١	٥٤.١	٥٤.١	٥٤.١	٠.٠	البريد و أنشطة الخدمات البريدية
٧.٠	٧.٠	٣٠.٢	٣٠.٢	٣١.١	٣٠.٢	٣٤.٨	٣٦.٠	١٠.١	أنشطة خدمات الغذاء والإقامة
٤.٨	٤.٨	٤٦.١	٤٦.١	٥٨.١	٤٦.١	٥٦.٥	٦٤.٥	١٣.٥	أنشطة الإقامة
١٠.١	١٠.١	١٢.٤	١٢.٤	٥.٣	١٢.٤	١٢.٥	٨.٩	٦.٥	أنشطة خدمات الغذاء والمشروبات
٠.٠	٠.٠	٠.٠	٠.٠	٠.٠	٠.٠	٠.٠	٠.٠	٠.٠	أنشطة المعلومات والإتصالات

المصدر: الجهاز المركزي للتعبئة العامة والإحصاء.

١/ قام الجهاز المركزي للتعبئة العامة والإحصاء بإصدار رقم قياسي لأسعار المنتجين بدءاً من سبتمبر ٢٠٠٧، وذلك باستخدام أسعار السلع والخدمات للسنة المالية (٢٠٠٤-٢٠٠٥) كقاعدة أساس لسلسلة الأرقام القياسية، كما تم إستخراج الأوزان باستخدام متوسط عامي (٢٠٠٢-٢٠٠٣، ٢٠٠٣-٢٠٠٤) للقيم الإجمالية للإنتاج الصناعي والزراعي والخدمي.

٢/ التغير في الرقم القياسي عن الفترة المقابلة في العام السابق.

٣/ التغير في الرقم القياسي عن الشهر المقابل في العام السابق.

جدول (٧): معدل التضخم السنوي لأسعار المنتجين طبقاً للإستخدام النهائي<sup>١</sup>

بيان شهري <sup>٣</sup>					بيان ربع سنوي <sup>٢</sup>				
نوفمبر-١٧	أكتوبر-١٧	سبتمبر-١٧	أغسطس-١٧	نوفمبر-١٦	يوليو-سبتمبر ٢٠١٧	ابريل-يونيو ٢٠١٧	يناير-مارس ٢٠١٧	يوليو-سبتمبر ٢٠١٦	
٢٧.٩	٣٥.١	٣٨.٨	٣٨.٢	٢١.٠	٣٨.٦	٣٦.٣	٣٧.٣	٩.٢	معدل التضخم لأسعار المنتجين
٢٩.٨	٧٥.٢	٩١.١	٩١.١	٤٨.٧	٩١.١	٤٨.٤	٤٨.٣	١.٠	مواد الوقود
٢٣.٣	٢٠.٥	٣٥.٦	٣٠.٧	٢١.٢	٣١.٨	٣١.٤	٦٢.٦	٢.٠	المواد الخام
٢٥.٤	٣٨.٦	٤٧.٨	٥٠.٩	٢٩.٧	٤٩.٤	٤٤.٧	٤٩.٣	٨.٢	السلع الوسيطة
-٤٧.٩	-٥٠.٩	-٤٥.٩	-٤٥.٤	١٣.٧	-١٩.٧	-٨.٤	٢٩.٦	١٣.٦	السلع الإستهلاكية غير المعمرة
١٧٥.٩	١٩٥.١	١٩٤.٠	١٩٧.٩	١١.٨	١٤٣.٦	٣٧.٨	٣٨.٠	١٢.٧	السلع الإستهلاكية المعمرة
٦.٣	١٢.٣	١٤.٩	١٥.٨	١٠.٥	١٦.٥	٩٣.٨	١٦.٠	١.٣	السلع الإستثمارية

جدول (٨): معدل التضخم السنوي لأسعار المنتجين طبقاً لدرجة التصنيع<sup>١</sup>

بيان شهري <sup>٣</sup>					بيان ربع سنوي <sup>٢</sup>				
نوفمبر-١٧	أكتوبر-١٧	سبتمبر-١٧	أغسطس-١٧	نوفمبر-١٦	يوليو-سبتمبر ٢٠١٧	ابريل-يونيو ٢٠١٧	يناير-مارس ٢٠١٧	يوليو-سبتمبر ٢٠١٦	
٢٧.٩	٣٥.١	٣٨.٨	٣٨.٢	٢١.٠	٣٨.٦	٣٦.٣	٣٧.٣	٩.٢	معدل التضخم لأسعار المنتجين
٢٧.٣	٤٨.٩	٦٤.١	٦١.٠	٢٨.٧	٦١.٤	٣٤.٦	٥٧.٩	-٥.٣	مواد الوقود
٠.٠	٠.٠	٩٠.٤	٩٠.٤	٩٠.٤	٩٠.٤	٩٠.٤	٩٠.٤	-٢٧.٠	القطن
٢٥.١	٣٢.٧	٢٨.٨	٢٨.٧	١٥.٤	٢٨.٧	٣١.٦	٢٩.٦	١٥.٧	المواد الخام
١٧.٥	٣٠.١	٢٣.٩	٣١.٤	١١.٣	٢٩.٦	٣١.٣	٢٥.٧	٥.٠	السلع النصف مصنعة
٢٩.١	٣٨.٨	٤٨.٠	٤٩.٩	٢٧.٤	٥٠.٠	٤٩.٥	٤٩.٠	١١.٢	السلع تامة الصنع

المصدر: الجهاز المركزي للتعبئة العامة والإحصاء.

١/ قام الجهاز المركزي للتعبئة العامة والإحصاء بإصدار رقم قياسي لأسعار المنتجين بدءاً من سبتمبر ٢٠٠٧ ، وذلك باستخدام أسعار السلع والخدمات للسنة المالية (٢٠٠٥-٢٠٠٤) كفترة أساس لسلسلة الأرقام القياسية، كما تم إستخراج الأوزان باستخدام متوسط عامي (٢٠٠٢-٢٠٠٣ ، ٢٠٠٣-٢٠٠٤) للقيم الإجمالية للإنتاج الصناعي والزراعي والخدمي.

٢/ التغير في الرقم القياسي عن الفترة المقابلة في العام السابق.

٣/ التغير في الرقم القياسي عن الشهر المقابل في العام السابق .

جدول (٩): تطور أسعار الصرف

السوق العالمي		السوق المحلي		متوسط سنوي <sup>١/</sup>
(دولار أمريكي / وحدة من العملة)		(جنيه مصري / وحدة من العملة) <sup>١/</sup>		
جنيه استرليني	يورو	يورو	جنيه استرليني	دولار أمريكي
١,٨٤٣	١,٢٥٦	٧,٢٥٥	١٠,٦٤٨	٥,٧٢٣
٢,٠٠٢	١,٣٧٠	٧,٨٣٦	١١,٤٤٨	٥,٦٣٦
١,٨٥٥	١,٤٧١	٨,٠٧٨	١٠,١٨٦	٥,٤٣١
١,٥٦٥	١,٣٩٤	٧,٨٠٤	٨,٧٦٤	٥,٥٤٢
١,٥٤٦	١,٣٢٩	٧,٥٤١	٨,٧٨٣	٥,٦٢٢
١,٦٠٤	١,٣٩٣	٨,٢٧٧	٩,٥٣٥	٥,٩٣٣
١,٥٨٥	١,٢٨٦	٧,٨٠١	٩,٦١٤	٦,٠٥٦
١,٥٦٤	١,٣٢٨	٩,١٢٦	١٠,٧٤٩	٦,٨٦٩
١,٦٤٨	١,٣٢٩	٩,٤١٣	١١,٦٧٢	٧,٠٧٩
١,٥٢٩	١,١١٩	٨,٥٥٨	١١,٧٨٥	٧,٦٩٣
١,٣٥٢	١,١٢٢	١١,٠٤٤	١٣,٤٥٦	١٠,٠١٨
متوسط شهري				
١,٥٧٩	١,٢٤٨	٨,٩١٨	١١,٢٨٦	٧,١٤٥
١,٥٦٣	١,٢٣٢	٨,٨١٠	١١,١٧٩	٧,١٤٥
١,٥١٨	١,١٦٧	٨,٤٥٦	١١,٠٠٧	٧,٢٥٩
١,٥٣١	١,١٣٥	٨,٦٥٧	١١,٦٧٥	٧,٦٠٠
١,٥٠٠	١,٠٨٤	٨,٢٧١	١١,٤٤١	٧,٦٠٢
١,٤٩٢	١,٠٧٩	٨,٢٢٣	١١,٣٦٨	٧,٦٠٤
١,٥٤٥	١,١١٧	٨,٥٢٥	١١,٧٩٢	٧,٦٠٦
١,٥٥٦	١,١٢١	٨,٥٥٨	١١,٨٧٨	٧,٦٠٦
١,٥٥٦	١,١٠١	٨,٥٨٩	١٢,١٣٧	٧,٨٠١
١,٥٥٩	١,١١٣	٨,٧١١	١٢,٢٠٦	٧,٨٠٨
١,٥٣٥	١,١٢٤	٨,٧٩٨	١٢,٠١٦	٧,٨٠٨
١,٥٣٣	١,٢٢٥	٨,٨٩٣	١٢,١٤٧	٧,٩١٧
١,٥١٩	١,٠٧٣	٨,٤٨٣	١٢,٠٠٦	٧,٩٠٢
١,٥٠٠	١,٠٩٠	٨,٥٣١	١١,٧٤٥	٧,٨٠٨
١,٤٤١	١,٠٨٧	٨,٥١٠	١١,٢٩٠	٧,٨٠٨
١,٣٨٨	١,٠٩١	٨,٥٦٨	١١,٣٣٥	٧,٨٠٧
١,٤٢٥	١,١١٣	٩,٣٥٩	١١,٩٨٠	٨,٤٥٢
١,٤٣٠	١,٣٣٩	١٠,٠٦٩	١٢,٦٩٨	٨,٨٥٧
١,٤٥٢	١,١٣٠	١٠,٠٣٥	١٢,٨٩٣	٨,٨٥٧
١,٤٢١	١,١٢٤	٩,٩٧٦	١٢,٦١٥	٨,٨٥٧
١,٣١٥	١,١٠٧	٩,٨٢٧	١١,٦٧٧	٨,٨٥٧
١,٣٠٩	١,١٢٠	٩,٩٤٩	١١,٦٢٧	٨,٨٥٨
١,٣١٥	١,١٢١	٩,٩٥٠	١١,٦٧٤	٨,٨٥٧
١,٢٣٦	١,١٠٤	٩,٧٨٠	١٠,٩٥٦	٨,٨٥٨
١,٢٤٥	١,٠٨٠	١٧,١١١	١٩,٧٦٢	١٥,٨١٣
١,٢٤٨	١,٠٥٤	١٩,٣٨٨	٢٢,٩٦٧	١٨,٣٣٠
١,٢٣٤	١,٠٦٢	١٩,٧٥٥	٢٢,٩٤١	١٨,٥٣٧
١,٢٤٨	١,٠٦٥	١٨,١٣٠	١٦,٢٤٨	١٦,٨٩٧
١,٢٣٤	١,٠٦٩	١٨,٨٠٨	٢١,٧٠١	١٧,٦٢٩
١,٢٦٣	١,٠٧١	١٩,٣٢٧	٢٢,٨٠٣	١٨,٠١٥
١,٢٩٢	١,١٠٥	١٩,٩٦٤	٢٣,٣٣٥	١٨,٠١٣
١,٢٧٩	١,٢٢٨	٢٠,٣٣١	٢٣,١٧٢	١٨,٠٢٩
١,٣٠١	١,١٥٣	٢٠,٦٥٥	٢٣,٣٠٧	١٧,٨٤٦
١,٢٩٦	١,١٨٢	٢٠,٩٧٧	٢٣,٠٠٩	١٧,٧٠٦
١,٢٣١	١,١٩٢	٢١,٠٣٦	٢٣,٤٩٨	١٧,٥٩٩
١,٣٢٠	١,١٧٥	٢٠,٧٤٣	٢٣,٢٩٥	١٧,٥٨٨
١,٣٢٢	١,١٧٤	٢٠,٧٤٠	٢٣,٣٤٩	١٧,٥٩١
١,٣٤١	١,١٨٤	٢١,٠٨٧	٢٣,٨٨١	١٧,٧٣٨

المصدر: البنك المركزي المصري، رويترز، Oanda (www.oanda.com).

١/ متوسط أسعار البيع والشراء (نقطة المنتصف)  
٢/ متوسط ميلادي.

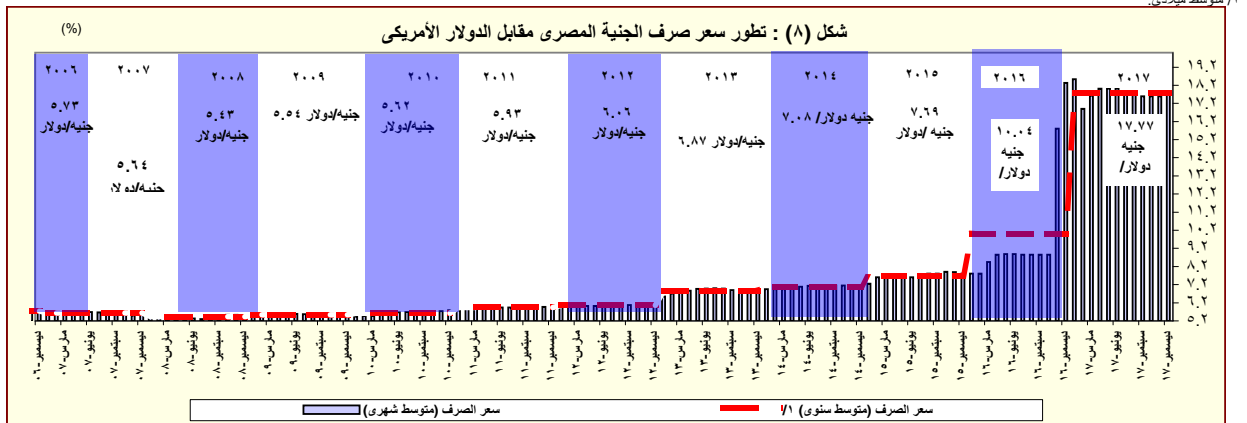

المصدر: البنك المركزي المصري و رويترز.  
١/ متوسط ميلادي.

# القسم الرابع

## مؤشرات المالية العامة

٢٥	ملخص المعاملات المالية للحكومة-----	جدول (١٠)
٢٦-٢٧	ملخص المعاملات الرئيسية للموازنة العامة : القطاع الحكومي-----	جدول (١١)
٢٨	هيكل الإيرادات العامة (الإيرادات الضريبية)-----	جدول (١٢ - أ)
٢٩	هيكل الإيرادات العامة (الإيرادات غير الضريبية)-----	جدول (١٢ - ب)
٣٠	توزيع المتحصلات الجمركية بحسب التصنيف الوظيفي للواردات-----	جدول (١٣)
٣١-٣٢	هيكل المصروفات العامة-----	جدول (١٤)

جدول ( ١٠ ) : ملخص المعاملات المالية للحكومة

(مليون جنيه)

٢٠١٨/٢٠١٧	٢٠١٧/٢٠١٦	٢٠١٦/٢٠١٥	٢٠١٥/٢٠١٤		٢٠١٤/٢٠١٣		٢٠١٣/٢٠١٢		
موازنة	ختامي ميدني	فعلي	فعلي		فعلي		فعلي		
قطاع ١/٣	قطاع ١/٣	قطاع ١/٣	الحكومة العامة ١/٤	قطاع ١/٣	الحكومة العامة ١/٤	قطاع ١/٣	الحكومة العامة ١/٤	قطاع ١/٣	الموازنة العامة
٨٣٤,٦٢٢	٦٥٩,١٨٤	٤٩١,٤٨٨	٥٣٨,٣٧٨	٤٦٥,٢٤١	٥١٩,٤٤٩	٤٥٦,٧٨٨	٤٠٣,٦٣٧	٣٥٠,٣٢٢	إجمالي الإيرادات
٦٠٣,٩١٨	٤٦٢,٠٠٧	٣٥٥,٣١٥	٣٠٥,٩٥٧	٣٠٥,٩٥٧	٢٦٠,٢٨٩	٢٦٠,٢٨٩	٢٥١,١١٩	٢٥١,١١٩	الإيرادات الضريبية
١,١٤٣	١٧,٦٨٣ <sup>١٨</sup>	٣,٥٤٣	٢٥٤٣٧	٢٥,٤٣٧	٩٥٨٥٦	٩٥,٨٥٦	٥,٢٠٨	٥,٢٠٨	المنح
٢٢٩,٥٦١	١٧٩,٤٩٤	١٣٥,٦٣٠	٢٠,٦٩٨٤	١٣٣,٨٤٧	١٦٣٣٠٤	١٠٠,٦٤٢	١٤٧,٣١٠	٩٣,٩٩٦	إيرادات أخرى
١,٢٠٧,١٣٨	١,٠٣١,٩٤١	٨١٧,٨٤٤	٨٠٥,٩٢٩	٧٣٣,٣٥٠	٧٥٩,٨٤٧	٧٠١,٥١٤	٦٤٤,٠٨٠	٥٨٨,١٨٨	إجمالي المصروفات
٢٣٩,٩٥٥	٢٢٥,٥١٣	٢١٣,٧٢١	٢٠٠,٩٣٣	١٩٨,٤٦٨	١٨٠,٨٢٩	١٧٨,٥٨٩	١٤٥,٠٦٤	١٤٢,٩٥٦	الأجور و تعويضات العاملين
٥٢,٠٦٥	٤٢,٤٥٠	٣٥,٦٦٢	٣١٥٨٠	٣١,٢٧٦	٢٧٥٥٦	٢٧,٢٤٧	٢٧,١٥٥	٢٦,٦٥٢	شراء السلع والخدمات
٣٨٠,٩٨٦	٣١٦,٦٠٢	٢٤٣,٦٣٥	١٧٩,٠٣٥	١٩٣,٠٠٨	١٥٩٣٣٠	١٧٣,١٥٠	١٣٥,٣٣١	١٤٦,٩٩٥	الفوائد
٣٣٢,٧٢٧	٢٧٦,٧١٩	٢٠١,٠٢٤	٢٨٢١١٦	١٩٨,٥٦٩	٢٩٨,٠٠٢	٢٢٨,٥٧٩	٢٦١,٧٦٠	١٩٧,٠٩٣	الدعم والمنح والمزايا الإجتماعية
٦٥,٩٧٢	٦١,٥١٧	٥٤,٥٥١	٥٠,٣٤٨	٥٠,٢٧٩	٤١٢٠٩	٤١,٠٦٨	٣٥,١٤٠	٣٤,٩٧٥	المصروفات الأخرى
١٣٥,٤٣١	١٠٩,١٤١	٦٩,٢٥٠	٦١٩١٧	٦١,٧٥٠	٥٢٩٢١	٥٢,٨٨٢	٣٩,٦٢٩	٣٩,٥١٦	شراء أصول غير مالية (الاستثمارات)
٣٧٢,٥١٦	٣٧٢,٧٥٧	٣٢٦,٣٥٦	٢٦٧٥٥١	٢٦٨,١٠٩	٢٤٠,٣٩٩	٢٤٤,٧٢٧	٢٤٠,٤٤٣	٢٣٧,٨٦٥	العجز النقدي <sup>١٥</sup>
-١,٤٠٨	٦,٨٣٣	١٣,١٣٩	١٦٧٦٣	١١,٣٢١	١٤٣١٧	١٠,٧١٣	٦,٤١٠	١,٨٥٤	صافي حيازة الأصول المالية
٣٧١,١٠٨	٣٧٩,٥٩٠	٣٣٩,٤٩٥	٢٨٤,٣١٤	٢٧٩,٤٣٠	٢٥٤,٧١٦	٢٥٥,٤٣٩	٢٤٦,٨٥٣	٢٣٩,٧١٩	العجز الكلي

ملاحظات

المصدر: وزارة المالية

١/ ميدني. جدير بالذكر أن بيانات الحساب الختامي للموازنة العامة للدولة للعام المالي ٢٠١٧/٢٠١٦ مازالت معروضة على مجلس النواب وتعد ميدنية لحين اعتمادها.

٢/ تعكس بيانات الموازنة العامة للدولة بموجب قانون ربط الموازنة رقم ١٤٥ لعام ٢٠١٧.

٣/ يشمل قطاع موازنة الجهاز الإداري و المحليات، والهيئات الخدمية العامة.

٤/ تشمل المعاملات المالية لكل من أجهزة الموازنة العامة، وبنك الإستثمار القومي، وصناديق التأمين والمعاشات ، ومع مراعاة إستبعاد كافة المعاملات البنينة للجهاث الثلاث لمنع ازدواجية الحساب.

٥/ العجز الكلي مطروح منه صافي حيازة الأصول المالية.

٦/

تم مراجعة تقديرات الناتج المحلي الإجمالي مؤخرأ لتصبح ٣٤٧٠ مليار جنيه في عام ٢٠١٦/٢٠١٧ بدلاً من تقديرات سابقة بنحو ٣٤٧٨ مليار جنيه. في حين قدرت توقعات الناتج المحلي الإجمالي للسنة المالية ٢٠١٧/٢٠١٨ بنحو ٤٢٨٦.٥ مليار جنيه وفقاً لتقديرات وزارة المالية.

٧/ تنشر وزارة المالية بيانات أداء الحكومة العامة للعام المالي ٢٠١٤/٢٠١٥ للمرة الأولى، وذلك بعد القيام بتدقيق البيانات مع الجهات المعنية والتي تدخل ضمن نطاق الحكومة العامة.

٨/ ترجع الزيادة في المنح في الأساس نتيجة لتلقي منح رأسمالية من دولة الإمارات لتمويل الاستثمارات خلال العام المالي ٢٠١٧/٢٠١٦.

جدول (١١) القطاع الحكومي : ملخص المعاملات الرئيسية للموازنة العامة <sup>١/١</sup>

(مليون جنيه)

ختامي مبدئي		فعليات							٢٠١٨/٢٠١٧	
٢٠١٨/٢٠١٧	٢٠١٧/٢٠١٦	٢٠١٧/٢٠١٦	٢٠١٦/٢٠١٥	٢٠١٥/٢٠١٤	٢٠١٤/٢٠١٣	٢٠١٣/٢٠١٢	٢٠١٢/٢٠١١	موازنة		
يوليو-توفمبر	يوليو-توفمبر									
٢٥٢,٦٢٨	١٧٤,٣٢٣	٦٥٩,١٨٤	٤٩١,٤٨٨	٤٦٥,٢٤١	٤٥٦,٧٨٨	٣٥٠,٣٢٢	٣٠٣,٦٢٢	٨٣٤,٦٢٢	إجمالي الإيرادات	
٢٠٣,٩٠١	١٢٢,٣٩٩	٤٦٢,٠٠٧	٣٥٢,٣١٥	٣٠٥,٩٥٧	٢٦٠,٢٨٩	٢٥١,١١٩	٢٠٧,٤١٠	٦٠٣,٩١٨	الإيرادات الضريبية	
٥٦,٨٦٦	٣٨,٨٥٤	١٦٦,٨٩٧	١٤٤,٧٤٣	١٢٩,٨١٨	١٢٠,٩٢٥	١١٧,٧٦٢	٩١,٢٤٥	٢٠٩,٣٩٨	الضريبة على الدخل	
١٦,٨٧٣	١٤,٢٩٢	٣٦,٥٣٩	٢٧,٩٩٠	٢١,١٠٧	١٨,٧٦١	١٦,٤٥٣	١٣,٠٨٩	٥٠,٢٨٥	الضرائب على الممتلكات	
١٠٧,٨٣٨	٥٦,٨٨٧	٢٠٨,٦٢٤	١٤٠,٥٢٥	١٢٢,٩٣٠	٩١,٨٦٧	٩٢,٩٢٤	٨٤,٥٩٤	٢٩١,٠٥٥	الضرائب على السلع والخدمات	
١٢,٦٦٤	٨,١٧٣	٣٤,٢٥٥	٢٨,٠٩١	٢١,٨٦٧	١٧,٦٣٣	١٦,٧٧١	١٤,٧٨٨	٣٦,٤١٤	الضرائب على التجارة الدولية (الجمارك)	
٩,٦٦٠	٤,١٩٤	١٥,٦٩١	١٠,٩٦٦	١٠,٢٣٥	١١,٠٦٢	٧,٢٠٨	٣,٦٩٤	١٦,٧٦٦	ضرائب أخرى	
٤٨,٧٢٧	٥١,٩٢٤	١٩٧,١٧٧	١٣٩,١٧٣	١٥٩,٢٨٤	١٩٦,٤٩٩	٩٩,٢٠٣	٩٦,٢١٢	٢٣٠,٧٠٤	الإيرادات غير الضريبية	
١٢٥	٥١٤	١٧,٦٨٣	٣,٥٤٣	٢٥,٤٣٧	٩٥,٨٥٦	٥,٢٠٨	١٠,١٠٤	١,١٤٣	المنح	
٨١	٤٦٥	١٧,٠٤٠	٣,٢٣٦	٢٤,٩٤٢	٩٥,٤٩٧	٤,٨٢٠	٩,٣٣٩	٨٠٣	من حكومات أجنبيه	
٢٨	١٣	٣٥٤	١٦٩	٣٠٢	١٥٠	١١٢	٩٥	٢٥٨	من منظمات دولية	
١٧	٣٥	٢٨٩	١٣٧	١٩٤	٢١٠	٢٧٥	٦٧٠	٨٢	من جهات حكومية	
٤٨,٦٠١	٥١,٤١٠	١٧٩,٤٩٤	١٣٥,٦٣٠	١٣٣,٨٤٧	١٠٠,٦٤٢	٩٣,٩٩٦	٨٦,١٠٨	٢٢٩,٥٦١	إيرادات أخرى	
٢٥,٤٤٢	٣٦,٢٧٤	٩١,١٤١	٦٩,٤٥٢	٨١,٤٦٣	٥٦,٩٩٠	٥٦,٤٩٤	٥٥,٩٧٩	١٠٢,٢٨٧	عوائد الملكية	
١٠,٦٠٥	٩,١٠٩	٣٨,٠٥٨	٢٩,٠٥٢	٢٦,٤٥٧	٢٨,٤٩٩	٢٢,٧٣٣	١٧,٨١٩	٣٧,٤٦٣	حصيلة بيع السلع والخدمات	
٦٩	١,٠٣٨	١,٩٦٨	١,٣٨١	٨٤٢	٥٤٦	٤٧٩	٥١٩	١,٢٩٦	تعويضات و غرامات	
١٧٦	٢١٠	٢,٩٥٦	١,٤٥٥	٩٠١	١,٠٦١	٦١٢	٦٧٣	١,٠٧٩	تحويلات اختيارية	
١٢,٣١٠	٤,٧٨٠	٤٥,٣٧١	٣٤,٢٩٠	٢٤,١٨٤	١٣,٥٤٧	١٣,٦٧٧	١١,١١٨	٨٧,٤٣٦	أخرى	
٤١٥,٠٤٧	٣١٤,٤٠٢	١,٠٣١,٩٤١	٨١٧,٨٤٤	٧٣٣,٣٥٠	٧٠١,٥١٤	٥٨٨,١٨٨	٤٧٠,٩٩٢	١,٢٠٧,١٣٨	إجمالي المصروفات	
٩٣,١٩٦	٨٦,١٥٣	٢٢٥,٥١٣	٢١٣,٧٢١	١٩٨,٤٦٨	١٧٨,٥٨٩	١٤٢,٩٥٦	١٢٢,٨١٨	٢٣٩,٩٥٥	الأجور و تعويضات العاملين	
١٣,٤٦١	١٢,٣٣١	٤٢,٤٥٠	٣٥,٦٦٢	٣١,٢٧٦	٢٧,٢٤٧	٢٦,٦٥٢	٢٦,٨٢٦	٥٢,٠٦٥	شراء السلع والخدمات	
١٥٠,٦٩١	١١٣,٦١٦	٣١٦,٦٠٢	٢٤٣,٦٣٥	١٩٣,٠٠٨	١٧٣,١٥٠	١٤٦,٩٩٥	١٠٤,٤٤١	٣٨٠,٩٨٦	الفوائد	
٩٧,٥٥٩	٥٧,٤١٧	٢٧٦,٧١٩	٢٠١,٠٢٤	١٩٨,٥٦٩	٢٢٨,٥٧٩	١٩٧,٠٩٣	١٥٠,١٩٣	٣٣٢,٧٢٧	الدعم والمنح والمزايا الاجتماعية	
٣٢,٥٣٩	٢٥,٢٧٥	٦١,٥١٧	٥٤,٥٥١	٥٠,٢٧٩	٤١,٠٦٨	٣٤,٩٧٥	٣٠,٧٩٦	٦٥,٩٧٢	المصروفات الأخرى	
٢٧,٦٠١	١٩,٥٥٠	١٠٩,١٤١	٦٩,٢٥٠	٦١,٧٥٠	٥٢,٨٨٢	٣٩,٥١٦	٣٥,٩١٨	١٣٥,٤٣١	شراء أصول غير مالية (الاستثمارات)	
١٦٢,٤١٩	١٤٠,٠٧٩	٣٧٢,٧٥٧	٣٢٢,٣٥٦	٢٦٨,١٠٩	٢٤٤,٧٢٧	٢٣٧,٨٦٥	١٦٧,٣٧٠	٣٧٢,٥١٦	العجز النقدي <sup>١/</sup>	
١,١٩٨	٤,٣٦٠	٦,٨٣٣	١٣,١٣٩	١١,٣٢١	١٠,٧١٣	١,٨٥٤	٦٦٥-	١,٤٠٨-	صافي حيازة الأصول المالية	
١٦٣,٦١٧	١٤٤,٤٣٩	٣٧٩,٥٩٠	٣٣٩,٤٩٥	٢٧٩,٤٣٠	٢٥٥,٤٣٩	٢٣٩,٧١٩	١٦٦,٧٠٥	٣٧١,١٠٨	العجز الكلي	
<b>ملاحظات</b>										
٣,٨	٤,٢	١٠,٩	١٢,٥	١١,٤	١٢,٠	١٢,٩	١٠,٠	٩,٠	العجز الكلي/ الناتج المحلي الإجمالي (%) <sup>١/</sup>	
٠,٣-	٠,٩-	١,٨-	٣,٥-	٣,٥-	٣,٩-	٥,٠-	٣,٧-	٠,٢	الميزان الأولي/ الناتج المحلي الإجمالي (%) <sup>١/</sup>	
٥,٩	٥,٠	١٩,٠	١٨,١	١٩,٠	٢١,٤	١٨,٨	١٨,١	٢٠,٣	الإيرادات/ الناتج المحلي الإجمالي (%) <sup>١/</sup>	
٩,٧	٩,١	٢٩,٧	٣٠,٢	٣٠,٠	٣٢,٩	٣١,٦	٢٨,١	٢٩,٤	المصروفات/ الناتج المحلي الإجمالي (%) <sup>١/</sup>	

المصدر: وزارة المالية.

١/ يشمل قطاع موازنة الجهاز الإداري والمحليات، والهيئات الخدمية العامة.

٢/ تم إعادة تويب فليات الموازنة العامة لتتفق مع معايير صندوق النقد الدولي والمعروفة بـ GFS ٢٠٠١ (على أساس نقدي).

٣/ مبدئي. جدير بالذكر أن بيانات الحساب الختامي للموازنة العامة للدولة للعام المالي ٢٠١٧/٢٠١٦ مازالت معروضة على مجلس النواب وتعد مبدئية لحين اعتمادها.

٤/ تعكس بيانات الموازنة العامة للدولة بموجب قانون ربط الموازنة رقم ١٤٥ لعام ٢٠١٧.

٥/ يرجع الانخفاض في الإيرادات غير الضريبية إلى تراجع الموارد الاستثنائية من المنح لتبلغ حوالي ٢٥.٤ مليار جنيه فقط خلال العام المالي ٢٠١٥/٢٠١٤، وذلك مقابل منح بلغت نحو ٩٥.٩ مليار جنيه خلال العام المالي ٢٠١٤/٢٠١٣.

٦/ العجز الكلي مطروح منه صافي حيازة الأصول المالية.

٧/ تم مراجعة تقديرات الناتج المحلي الإجمالي مؤخراً لتصبح ٣٤٧٠ مليار جنيه في عام ٢٠١٦/٢٠١٧ بدلاً من تقديرات سابقة بنحو ٣٤٧٨ مليار جنيه. في حين قدرت توقعات الناتج المحلي الإجمالي للسنة المالية ٢٠١٧/٢٠١٨ بنحو ٤٢٨٦.٥ مليار جنيه وفقاً لتقديرات وزارة المالية.

٨/ ترجع الزيادة في المنح في الأساس نتيجة لتلقي منح رأسمالية من دولة الإمارات لتمويل الاستثمارات خلال العام المالي ٢٠١٧/٢٠١٦.

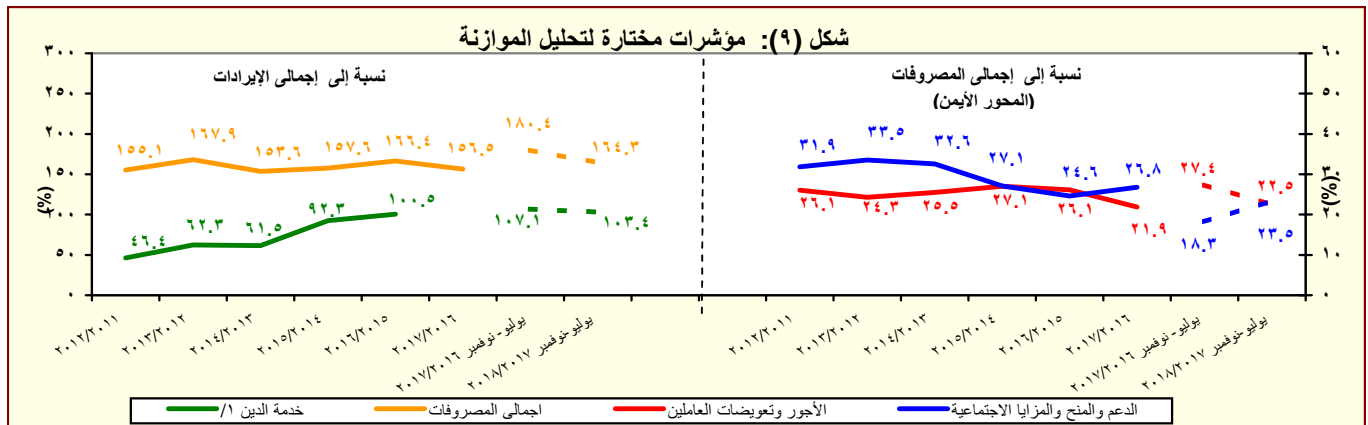

المصدر: وزارة المالية.

١/ تشمل الفوائد والأقساط المدفوعة (بدون متأخرات).

٢/ مبدئي. جدير بالذكر أن بيانات الحساب الختامي للموازنة العامة للدولة للعام المالي ٢٠١٧/٢٠١٦ مازالت معروضة على مجلس النواب وتعد مبدئية لحين اعتمادها.

جدول (١١) القطاع الحكومي : ملخص المعاملات الرئيسية للموازنة العامة <sup>(١)</sup> (تابع)

(مليون جنيه)

يوليو - سبتمبر	فعليات						
	٢٠١٧/٢٠١٦	٢٠١٥/٢٠١٤	٢٠١٤/٢٠١٣	٢٠١٣/٢٠١٢	٢٠١٢/٢٠١١	٢٠١١/٢٠١٠	٢٠١٠/٢٠٠٩
٧٦,٨١٦	٢٧٩٤٣٠	٢٥٥,٤٣٩	٢٣٩,٧١٩	١٦٦,٧٠٥	١٣٤,٤٦٠	٩٨,٠٣٨	العجز الكلى
٧٦,٨١٦	٢٧٩٤٣٠	٢٥٥,٤٣٩	٢٣٩,٧١٩	١٦٦,٧٠٥	١٣٤,٤٦٠	٩٨,٠٣٨	مصادر التمويل
.	.	٣١٥-	١٢	.	٢٢	٤٢٥	صافي حصيلة الخصخصة
١٠٩,١٧٧	٣٢٧٧٢٨	٢٧٧,٣٢٠	٢٧٠,٦٢٤	١٨٢,٢١٨	١٤٤,٢٩٥	١٠١,٤٩٢	التمويل المحلي
١٤,٧٨٢	٧٩٢٧٤	٣٢,٩٥٧	٤٩,٢٨٦	٣٥,٨٤٤	٣٤,٧١٢	٦١,٢٢٩	تمويل غير مصرفي
٩٤,٣٩٥	٢٤٨٤٥٤	٢٤٤,٣٦٣	٢٢١,٣٣٨	١٤٦,٣٧٤	١٠٩,٥٨٣	٤٠,٢٦٣	تمويل مصرفي
١,٩٢٦-	٢٥١١٩-	٤,٠٢٢	٢٠,٢٧٠	٩,٠٦٢-	٥,٠٢٢	٢,٤٥٨	الإقتراض الخارجي <sup>٢/</sup>
-	-	-	-	-	-	-	المستخدم من الحساب المجمد في اهلاك جزء من سندات البنك المركزي
-	-	-	-	-	-	-	حسابات أخرى مستحقة الدفع
٢,٦٣٢-	٣٥٩٨٧-	٢٥,٣٨٨-	١٣,١٤٧-	٤٤٣-	٣,٥٥٣	٣٤٧	أخرى
.	٥٤٩	١,٢٤٢	١١,٣٥٧	١,٥٣٣	٣,٩٢٢	١,٣٢٨	فروق إعادة التقييم
٨,٣٥١-	٩٥٤٠-	١,٠٥١-	٦,٧٩١-	١١,٣٧٦-	٧,٤١٩-	٢٢٧-	الفرق بين القيمة الحالية والاسمية لأذون الخزانة
١٩,٤٥٢-	٢١٧٩٩	٣٩١-	٤٢,٦٠٦-	٣,٨٣٥	١٤,٩٣٥-	٧,٧٨٥-	غير موزع

المصدر: وزارة المالية

١/ تم إعداد البيانات لتتفق مع معايير صندوق النقد الدولي والمعروفة بـ GFS ٢٠٠١ (على أساس نقدي).

٢/ يتضمن الدين الخارجي الحكومي المعاد توبيه في ضوء المفاوضات بين وزارة المالية والبنك المركزي والتي أسفرت عن إعادة تويب الدين المعاد إقراضها ضمن الدين الخارجي للحكومة المركزية و وحدات الحكم المحلي بدلاً من مديونيات "القطاعات الأخرى".

شكل (١٠): مؤشرات خدمة الدين (القطاع الحكومي) <sup>(١)</sup>

(نسبة للناتج المحلي الإجمالي) /٢

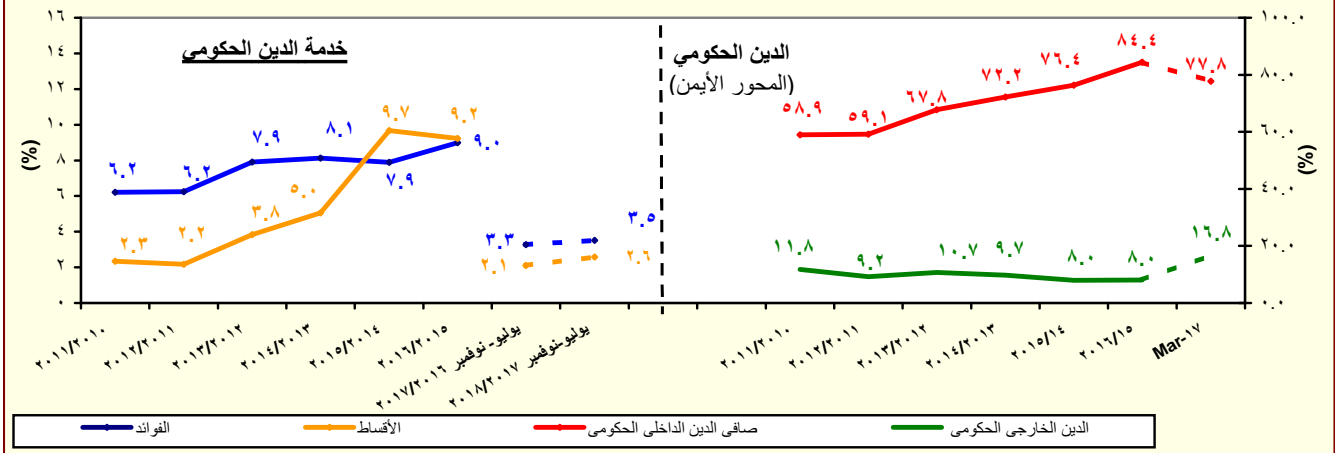

المصدر: وزارة المالية والبنك المركزي المصري

١/ يشمل قطاع موازنة الجهاز الإداري و المحليات، والهيئات الخدمية العامة.

٢/ تم مراجعة تقديرات الناتج المحلي الإجمالي مؤخراً لتصبح ٣٤٧٠ مليار جنيه في عام ٢٠١٦/٢٠١٧ بدلاً من تقديرات سابقة بنحو ٣٤٧٨ مليار جنيه. في حين قدرت توقعات الناتج المحلي الإجمالي للسنة المالية ٢٠١٧/٢٠١٨ بنحو ٤٢٨٦.٥ مليار جنيه وفقاً لتقديرات وزارة المالية.

جدول (١٢ - أ) هيكل الإيرادات العامة  
(الإيرادات الضريبية)

(مليون جنيه)

٢٠١٨/٢٠١٧	٢٠١٧/٢٠١٦	٢٠١٨/٢٠١٧	٢٠١٧/٢٠١٦	٢٠١٦/٢٠١٥	٢٠١٥/٢٠١٤	٢٠١٤/١٣	٢٠١٣/١٢	٢٠١٢/١١	
يوليو/سبتمبر	يوليو/سبتمبر	موازنة	ختامى مبدئى						إجمالي الإيرادات
٢٥٢,٦٢٨	١٧٤,٣٢٣	٨٣٤,٦٢٢	٦٥٩,١٨٤	٤٩١,٤٨٨	٤٦٥,٢٤١	٤٥٦,٧٨٨	٣٥٠,٣٢٢	٣٠٣,٦٢٢	إجمالي الإيرادات
٢٠٣,٩٠١	١٢٢,٣٩٩	٦٠٣,٩١٨	٤٦٢,٠٠٧	٣٥٢,٣١٥	٣٠٥,٩٥٧	٢٦٠,٢٨٩	٢٥١,١١٩	٢٠٧,٤١٠	الإيرادات الضريبية
٥٦,٨٦٦	٣٨,٨٥٤	٢٠٩,٣٩٨	١٦٦,٨٩٧	١٤٤,٧٤٣	١٢٩,٨١٨	١٢٠,٩٢٥	١١٧,٧٦٢	٩١,٢٤٥	الضريبة على الدخل والأرباح والمكاسب الرأسمالية ومنها
١٥,٥٨٧	١٢,٦٤٨	٣٧,٣٥٤	٣٧,٩٦٤	٣٢,٠٣١	٢٦,٨٠١	٢٢,٢٥٢	١٩,٧٠٨	١٦,٠١٠	ضرائب على الدخل من التوظف
٤,٤٣٠	٣,٠٤١	٢٥,٣٩٥	١٢,٦٦٦	٩,٩٨٢	١١,١٣٤	٨,٩٤٣	٦,٤٣٦	٥,٥٨٢	ضرائب على الدخل بخلاف التوظف
٣٤	٣١	٣,٧٠٣	٣٨٤	٣٤٣	٢٧٩	٢١٨	٨٧	١٠٤	ضرائب على الأرباح الرأسمالية
٣٦,٨١٥	٢٣,١٣٤	١٤٢,٩٤٦	١١٥,٨٨٣	١٠٢,٣٨٧	٩١,٦٠٣	٨٩,٥١٢	٩١,٥٣١	٦٩,٥٥٠	الضريبة على أرباح شركات الأموال ومنها
٩,٤٤٤	.	٤٤,١٧٩	٤٢,٤٦٤	٣٧,٣١٣	٣٦,٠٠٠	٤٦,٠٦٠	٤٥,٨١٦	٣٤,٠٧٥	من هيئة البترول
.	٣,٨٦٠	٣,٤٤٤	٣,٨٦٠	١٣,٢٤٥	٣,٦٩١	٤,٠٤٢	٨,٢٩٠	.	من البنك المركزى
١٠,٦٠٠	٥,٨٠٠	٣٠,١٥٠	٢٢,٣٠٠	١٤,٩٠٣	١٣,٤٠٠	١٤,٣١٢	١٢,١٥٠	١١,٨٠٠	من قناة السويس
١٦,٧٧١	١٣,٤٧٤	٦٥,١٧٣	٤٧,٢٥٩	٣٦,٩٢٦	٣٨,٥١٢	٢٥,٠٩٩	٢٥,٢٧٥	٢٣,٦٧٤	من الشركات الأخرى
١٦,٨٧٣	١٤,٢٩٢	٥٠,٢٨٥	٣٦,٥٣٩	٢٧,٩٩٠	٢١,١٠٧	١٨,٧٦١	١٦,٤٥٣	١٣,٠٨٩	الضرائب على الممتلكات
١١٢١	٧٨٠	٣,٩٠٦	٢,٠٥٥	١,١٧٢	٦٣٧	٤٢٨	٥٣١	٥٢٠	ضرائب دورية على الممتلكات
٧١	٩٤	٢٥٦	٢٢٣	٢٠٣	١٨٦	١٨٤	١٨٥	١٧٥	ضريبة الأراضي
١٠٥٠	٦٨٥	٣,٦٥٠	١,٨٣٢	٩٦٩	٤٥١	٢٤٤	٣٤٦	٣٤٦	ضريبة المباني
١٤,٨٩٣	١٢,٥٨٣	٤٠,٣٣٨	٣١,٩٩٧	٢٤,٠٧١	١٧,٦٢٩	١٦,٠٥٥	١٣,٩٠٥	١٠,٥٧٥	ضريبة على العمليات المالية التجارية والرأسمالية ومنها
١٤,٤٩٦	١٢,٢٤٩	٣٩,١٣٣	٣٠,٨٦٤	٢٣,٠٦٩	١٦,٦٨٢	١٥,٢٥٦	١٣,١٦٨	٩,٩٠٣	ضريبة على عوائد أذون وسندات الخزانة
٨٥٩	٩٣٠	٦,٠٤١	٢,٤٨٧	٢,٧٤٧	٢,٨٤١	٢,٢٧٩	٢,٠١٧	١,٩٩٣	ضرائب ورسوم على السيارات
١٠٧,٨٣٨	٥٦,٨٨٧	٢٩١,٠٥٥	٢٠٨,٦٢٤	١٤٠,٥٢٥	١٢٢,٩٣٠	٩١,٨٦٧	٩٢,٩٢٤	٨٤,٥٩٤	الضرائب على السلع والخدمات ومنها
٥٠,٨٢٢	٢٨,٤٢٣	١٣٥,٧٠٨	٩٤,٣٨٤	٥٧,٤٥٤	٥٣,٤٢٥	٤٢,٩٧٤	٣٩,٤٩٦	٣٧,١٧٤	الضريبة العامة على المبيعات
١٧,٣٣٢	١٠,٤١٢	٤٩,٩٠٠	٣٢,٦٩٠	٢١,١٠٢	١٨,٤١٥	١٤,٥٧٧	١٤,٠٣٨	١٥,٥٦٦	سلع محلية
٣٣,٤٩٠	١٨,٠١٠	٨٥,٨٠٨	٦١,٦٩٤	٣٦,٣٥٢	٣٥,٠١٠	٢٨,٣٩٨	٢٥,٤٥٨	٢١,٦٠٧	سلع مستوردة
١١,١٦٤	٥,٧٦٢	٤٢,١٥٦	١٨,١٣٩	١٤,٠٧٢	١٢,٠٩٨	٩,٤٦٣	٩,٧٦٧	٩,١٤١	ضريبة المبيعات على الخدمات
٣٥,١٩٥	١٥,٣٥٢	٧٤,٣٥٢	٧٠,٥٣٣	٤٨,١٢٥	٣٩,٧٥٠	٢٤,١٩٠	٣٠,٤٨٢	٢٥,٩٨٥	ضرائب على سلع جدول رقم "١" محلية
٥٦٧	١٩٧	٥٦٣	٤١٥	٣٩٦	٢٥٩	٣٧٤	٤٩	٧١	ضرائب على سلع جدول رقم "١" المستور
٨٥٣	٦٦٩	٢,٧٠٧	١,٧٩٨	٢,٣١١	١,٣٨٢	١,١٦٧	١,٠٩٢	٨٨٠	ضرائب على الخدمات الخاصة
٤,٨٨١	٣,٧٢٦	١٨,١٦٢	١١,٠١٧	٩,٧٠٧	٧,٧٢١	٦,٦٩٤	٥,٢٤٨	٥,٤٦٥	ضرائب الدمغة (عدا دمغة الماھيات)
١٢,٦٦٤	٨,١٧٣	٣٦,٤١٤	٣٤,٢٥٥	٢٨,٠٩١	٢١,٨٦٧	١٧,٦٧٣	١٦,٧٧١	١٤,٧٨٨	الضرائب على التجارة الدولية (الجمارك) ومنها
١١,٩٧٤	٧,٧٣١	٣٤,٧٤٤	٣٢,٧٧٧	٢٦,٩٣٣	٢٠,٩٥٥	١٦,٩٣٥	١٥,٦٢٦	١٣,٩٥٥	ضرائب جمركية قيمية
٩,٦٦٠	٤,١٩٤	١٦,٧٦٦	١٥,٦٩١	١٠,٩٦٦	١٠,٢٣٥	١١,٠٢٢	٧,٢٠٨	٣,٦٩٤	ضرائب أخرى

المصدر: وزارة المالية

١/ مبدئى. جدير بالذكر أن بيانات الحساب الختامى للموازنة العامة للدولة للعام المالى ٢٠١٧/٢٠١٦ مازالت معروضة على مجلس النواب وتعد مبدئية لحين اعتمادها.

٢/ تعكس بيانات الموازنة العامة للدولة بموجب قانون ربط الموازنة رقم ١٤٥ لعام ٢٠١٧.

٣/ يمكن تفسير الإنخفاض فى الحصيلة من الضريبة على أرباح شركات الأموال من الشركات الأخرى خلال عام ٢٠١٦/٢٠١٥ فى ضوء المقارنة بحصيلة إستثنائية مرتفعة خلال عام المقارنة ٢٠١٥/٢٠١٤ حيث تم فرض ضريبة إضافية فى عام ٢٠١٤ بنسبة ٥% لمن يزيد دخلهم عن ١ مليون جنيه وتم إلغاؤها فى عام ٢٠١٦/٢٠١٥. وأن هذا لا يؤثر على الإيرادات المحصلة من الضرائب على أرباح شركات الأموال من الشركات الأخرى، حيث من المتوقع زيادة المحصل خلال الفترات القادمة.

٤/ يرجع الإنخفاض فى الضريبة على أرباح شركات الأموال من البنك المركزى فى الأساس نتيجة لإنخفاض أرباح البنك المركزى نتيجة للسياسة النقدية التقيدية المتبعة منذ بداية العام المالى ٢٠١٧/٢٠١٦ والتي تم من خلالها رفع أسعار الفائدة للعمل على خفض معدلات التضخم.

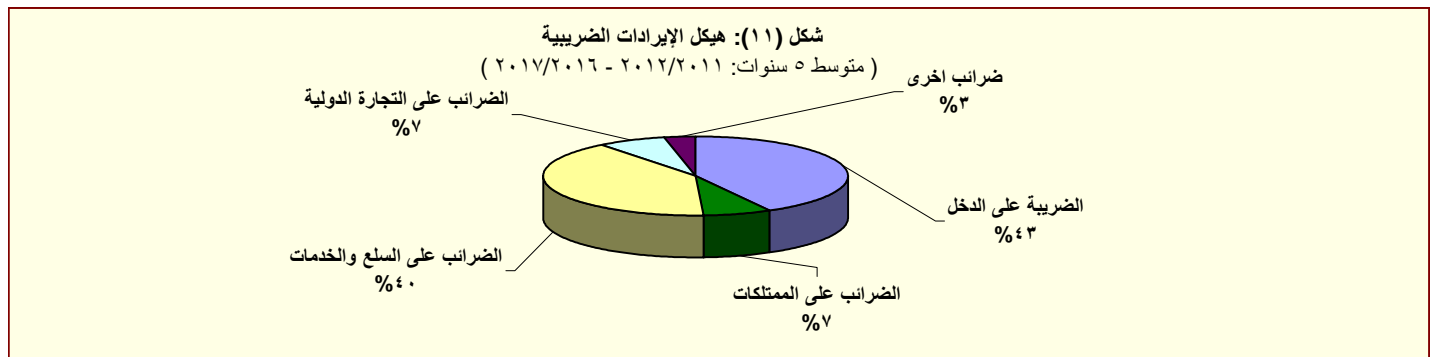

المصدر: وزارة المالية



جدول (١٢ - ب) هيكل الإيرادات العامة  
(الإيرادات غير الضريبية)

(مليون جنيه)

٢٠١٨/٢٠١٧	٢٠١٧/٢٠١٦	٢٠١٨/٢٠١٧	٢٠١٧/٢٠١٦	٢٠١٦/٢٠١٥	٢٠١٥/٢٠١٤	٢٠١٤/٢٠١٣	٢٠١٣/٢٠١٢	٢٠١٢/٢٠١١	
يوليو-نوفمبر	يوليو-نوفمبر	موازنة	ختامى ميدنى						فعليات
٤٨,٧٢٧	٥١,٩٢٤	٢٣٥,٣٨٥	١٩٧,١٧٧	١٣٩,١٧٣	١٥٩,٢٨٤	١٩٦,٤٩٩	٩٩,٢٠٣	٩٦,٢١٢	الإيرادات غير الضريبية
١٢٥	٥١٤	١,١٤٣	١٧,٦٨٣	٣,٥٤٣	٢٥,٤٣٧	٩٥,٨٥٦	٥,٢٠٨	١٠,١٠٤	المنح
٨١	٤٦٥	٨٠٣	١٧,٠٤٠	٣,٢٣٦	٢٤,٩٤٢	٩٥,٤٩٧	٤,٨٢٠	٩,٣٣٩	منح من حكومات أجنبية
٢٧,٦	١٣٠	٢٥٨	٣٥٤	١٦٩	٣٠٢	١٥٠	١١٢	٩٥	منح من منظمات دولية
١٧,١	٣٥,٣	٨٢	٢٨٩	١٣٧	١٩٤	٢١٠	٢٧٥	٦٧٠	أخرى <sup>٤</sup>
٤٨,٦٠١	٥١,٤١٠	٢٣٤,٢٤٢	١٧٩,٤٩٤	١٣٥,٦٣٠	١٣٣,٨٤٧	١٠٠,٦٤٢	٩٣,٩٩٦	٨٦,١٠٨	إيرادات أخرى
٢٥,٤٤٢	٣٦,٢٧٤	١٠٢,٢٨٧	٩١,١٤١	٦٩,٤٥٢	٨١,٤٦٣	٥٦,٩٩٠	٥٦,٤٩٤	٥٥,٩٧٩	عوائد الملكية
٨٢٧	١,٢٥٠	٣,٢٣٢	٤,٢٦٣	٩٦٨	٣,٤٥٣	٧٤٥	٨٣٧	١,٠٧٨	الفوائد المحصلة
٨٢٤	١,٢٤٢	٣,٠٦٩	٤,٢٠٢	٨١٦	٣,٣٥٠	٥٨٩	٦٩٨	٩٠٩	على إعادة الإقراض (تشمل فوائده القروض الخارجية المعاد أقراضها من الخزانة العامة)
٢٢,٠٠١	٢٩,٨٤٩	٨٨,٠٦٤	٧١,١٢٢	٦٣,٥٦٥	٧١,٥٧١	٥٣,٩٦٦	٥١,٩٣٥	٥٢,٣٥٨	أرباح الأسهم ومنها:
٥٨٤	٠	٢٨,٩١٢	١٢,٥٩٤٤	٧,٨٢٠	٢٥,٤١٤	٢١,٨٠٩	١٨,٧٨٥	١٥,٠٢٧	هيئة البترول
١٣	٥,٢٣٣	١٠,٩٧٦	١٩,٤٢٧	٢٩,٤٦٢	١٣,٤١٧	٩,٢٨٣	١١,٣١٧	١٥,٠١٢	البنك المركزى
١٢,٢٠٠	٨,٢٥١	٣١,٤٢٣	٢٩,٣٨١	١٤,٧٥٥	١٩,٢١٤	١٨,٠٨٤	١٦,٣٧٥	١٦,١١٨	قناة السويس
٢,٦٧٤	٣,٩٠٦	٥,٠٢١	١٠,٩٨٩	٧,٨٢٠	١٠,٠٩٣	١,٦٣٠	١,٩١٥	٢,٢٠٧	الهيئات الاقتصادية
١١٦	١٦٧	٨,٤٣٢	٢,٧٢٢	٢,٢٧٢	٢,١٩١	٢,٣٦٢	٢,٩١١	٢,٩٨٧	شركات قطاع الأعمال العام
٢,٦١٤	١٧٣	١٠,٦٩٠	٨,٥٧٠	٤,٨٤٤	٦,٣١١	٢,٠٣٤	٣,٣٦١	٣,٠٧٨	عائد الإيجارات
٢,١٥٢	٠	٨,٦١٠	٧,٣٧٢	٤,١٣٩	٥,٩٦٤	١,٧٣٧	٢,٩٣٣	٢,٨٠٠	إتاوة البترول
٠	٥,٠٠٢	٣٠٠	٧,١٨٧	٧٤	١٢٨	٢٤٥	٣٦١	٥٣٤	عوائد ملكية أخرى
١٠,٦٠٥	٩,١٠٩	٣٧,٤٦٣	٣٨,٠٥٨	٢٩,٠٥٢	٢٦,٤٥٧	٢٨,٤٩٩	٢٢,٧٣٣	١٧,٨١٩	حصولية بيع السلع والخدمات
١٠,٥٩٨	٩,١٠٤	٣٧,٤٢٠	٣٨,٠٣١	٢٩,٠٠٧	٢٦,٤١٦	٢٨,٤٧١	٢٢,٧٠٨	١٧,٧٨٩	إيرادات الخدمات، ومنها:
٦,٨٤١	٦,٥٧٥	٢٩,٢٠٣	٣٠,٥٩١	٢٢,٦٢٩	٢١,٠٣٧	٢٤,٣٥٩	١٨,٩٤٦	١٤,٢٩٠	موارد جارية من الصناديق والحسابات الخاصة <sup>٥/٦</sup>
٧,١	٤,٧	٤٣	٢٨	٤٥	٤٢	٢٧	٢٥	٣٠	إيرادات بيع السلع، ومنها:
٠	٠	٠	٠	٠	٠	٠	٠	٠	حصولية فروق أسعار بيع الغاز الطبيعي
٦٩	١,٠٣٨	١,٢٩٦	١,٩٦٨	١,٣٨١	٨٤٢	٥٤٦	٤٧٩	٥١٩	تعويضات وخدمات
١٧٦	٢١٠	١,٠٧٩	٢,٩٥٦	١,٤٥٥	٩٠١	١,٠٦١	٦١٢	٦٧٣	التحويلات الاختيارية
١٢٦	١٥٢	١,٠٧٩	٢,٠٩٠	٥٨٤	٣٧٩	٥٧٩	٣٨٣	٤٩٧	جارية
٤٩,٩	٥٧,٨	٠	٨٦٦	٨٧١	٥٢٣	٤٨٢	٢٣٠	١٧٦	رأسمالية
١٢,٣١٠	٤,٧٨٠	٨٧,٤٣٦	٤٥,٣٧١	١٣,٤٢٩	٢٤,١٨٤	١٣,٥٤٧	١٣,٦٧٧	١١,١١٨	إيرادات متنوعة
٧,١٣١	٢,٤٠٨	١٢,٠٨٦	١٨,٠٨٠	١٨,٠٩٦	٩,٩١٤	٧,٣٢٩	٦,٨٧٢	٣,٥٢٧	جارية
٥,١٧٩	٢,٣٧٢	٧٥,٣٥١	٢٧,٢٩١	١٦,١٩٥	١٤,٢٧٠	٦,٢١٩	٦,٨٠٦	٧,٥٩٢	رأسمالية، ومنها
١,٠٤٩	١,٠٢٩	٠	٨,٤٨٧	٧,٤٣٠	٥,٠٩٩	٢,٩٩٠	٣,٣٦٣	٣,٢٥٤	نقص الرصيد المدين للدفعات المقدمة لتمويل الاستثمارات <sup>٧</sup>
٣,٥٥٤	١,١٤٦	٤٤,٦١٨	١٧,٩٢٩	٧,٨٧٨	٤,٩٩٢	٢,٧٠٩	٢,٦٩٠	٣,١٦٦	موارد ومصادر رأسمالية أخرى لتمويل الاستثمارات

المصدر: وزارة المالية

١/ يرجع الانخفاض في الإيرادات غير الضريبية إلى تراجع الموارد الاستثنائية من المنح لتبلغ حوالي ٢٥.٤ مليار جنيه فقط خلال العام المالى ٢٠١٥/٢٠١٤، وذلك مقابل منح بلغت نحو ٩٥.٩ مليار جنيه خلال العام المالى ٢٠١٣/٢٠١٤.

٢/ مبدئى: جدير بالذكر أن بيانات الحساب الختامى للموازنة العامة للدولة للعام المالى ٢٠١٧/٢٠١٦ مازالت معروضة على مجلس النواب وتعد مبدئية لحين اعتمادها.

٣/ تعكس بيانات الموازنة العامة للدولة بموجب قانون ربط الموازنة رقم ١٤٥ لعام ٢٠١٧.

٤/ تشمل منح من جهات حكومية.

٥/ إيرادات الصناديق والحسابات الخاصة التابعة لجهات موازنة مثل الجامعات والمراكز الطبية المتخصصة والهيئات والمراكز البحثية، ويقابل هذه الإيرادات مصروفات بذات القيمة موزعة على أبواب الاستخدامات.

٦/ تشمل إيرادات إضافية بنسبة ١٠% من إجمالي الإيرادات الشهرية للصناديق والحسابات الخاصة، بالإضافة إلى نسبة مقدارها ٢٥% من أرصدة تلك الصناديق تؤول إلى وزارة المالية خلال العام المالى ٢٠١٣/٢٠١٤ فقط وفقاً للقانون رقم ١٩ لعام ٢٠١٣.

٧/ يعكس المبالغ التي تم دفعها مقدماً لتمويل مشروعات استثمارية خلال العام المالى السابق ولم يتم استخدامها خلال نفس العام، ومن ثم يتم قيد هذه المبالغ في العام المالى التالى كجزء من استثمارات مموله ذاتياً تحت بند "الإيرادات المتنوعة".

٨/ تعكس الزيادة في "مورد ومصادر رأسمالية أخرى لتمويل الاستثمارات" في ضوء موارد ذاتية متوقعة لتمويل مشروع الإسكان الإجتماعى تقابله زيادة مماثلة على جانب المصروفات.

٩/ يرجع الانخفاض في أرباح الأسهم المحصلة من هيئة البترول نتيجة لانخفاض الأسعار العالمية للبترول.

١٠/ يرجع الانخفاض في الحصولية من أرباح الأسهم من قناة السويس جزئياً في ضوء تباطؤ كل من نمو التجارة العالمية، والإقتصاد الصينى، بالإضافة إلى انخفاض الأسعار العالمية للبترول، مما انعكس على حركة النقل البحرى أقل عبر قناة السويس.

١١/ يرجع ارتفاع الحصولية من الإيرادات المتنوعة نتيجة لعدة أسباب وعلى رأسها، أيلولة ٢٥% من أرصدة الأرباح المرحلة للهيئات التي تحتجز أرباحها والتي بلغت نحو ١.٥ مليار جنيه، وزيادة حصولية تسوية أوضاع الأراضي التي تغير نشاطها والتي بلغت نحو ٤ مليار جنيه، بالإضافة إلى حصول الأرصدة الدائنة للهيئات والجهات المختلفة بنحو ٣.٥ مليار جنيه.

١٢/ يرجع الانخفاض في أرباح الأسهم من هيئة البترول في الأساس نتيجة تحمل الهيئة أعباء ارتفاع سعر صرف الجنيه مقابل الدولار.

١٣/ يرجع الانخفاض في أرباح الأسهم من البنك المركزى في الأساس نتيجة لانخفاض أرباح البنك المركزى نتيجة للسياسة النقدية المتبعة منذ بداية العام المالى ٢٠١٧/٢٠١٦ والتي تم من خلالها رفع أسعار الفائدة للعمل على خفض معدلات التضخم.

١٤/ ترجع الزيادة في عوائد ملكية أخرى نتيجة للتحويلات الإضافية بقيمة ٦.٦ مليار جنيه قيمة بيع رخصة الجيل الرابع للمحمول.

١٥/ ترجع الزيادة في المنح في الأساس نتيجة لتلقى منح رأسمالية من دولة الإمارات لتمويل الاستثمارات خلال العام المالى ٢٠١٧/٢٠١٦.

جدول (١٣): توزيع الواردات والمتحصلات الجمركية بحسب التصنيف الوظيفي للواردات<sup>١</sup>  
(مبنى على التصنيف الواسع للأمم المتحدة)

(مليون جنيه)

الإيرادات الجمركية /٢				الواردات السلعية				البند
#*٢٠١٦/١٥	٢٠١٥/١٤	٢٠١٤/١٣	٢٠١٣/١٢	#*٢٠١٦/١٥	٢٠١٥/١٤	٢٠١٤/١٣	٢٠١٣/١٢	
٢٦,٠٣٧	٢١,٦٩٤	١٧,٥٧٩	١٧,٠١١	٥٨٤,٠٢٥	٤٥٥,٧٧٦	٤٤٦,١٨٧	٤٢٧,٩٩٣	<b>الإجمالي</b>
(٢٠.٠)	(٢٣.٤)	(٣.٣)	(١٥.٠)	(٢٨.١)	(٢.١)	(٤.٣)	(١٧.٩)	
٣٩	٣٦	٢٤	٢٦	٢٩,١٣٣	٢٦,٥٥٥	٢٤,٩٧٨	٣١,٦٧٩	١١١
٣٧٩	٢٠٩	١٢٣	١٢٣	١٤,٢٧٤	١١,٦١١	١١,٣٨٨	١٠,٣٣١	١١٢
١٠٤	٥٧	٢٣	٢٦	١٦,١١٥	١٠,٠٧١	٧,٥٤٩	١٢,٤١١	١٢١
٧٠٨	٥٧٧	٤٦١	٥٠٦	٣١,٩٨١	٢٤,٣٢٠	١٥,٦٨١	١٨,٧٥٩	١٢٢
٢٨١	١٥٩	١٤٨	١٣٨	٢٨,٠١٥	٢٥,٨٩٥	٢٦,٥٥٢	٣١,٦٤٧	٢١
٤,١٦٤	٢,٧٧٤	٢,٤٦٠	٢,٣٧٨	١٩١,٧٧٩	١٥٣,٧٩٩	١٣٥,٦٩٩	١٣٨,٥٥٥	٢٢
٠.٤	٢٨٨.٤	٠.٠	٠.٠	١١,٥٠١	١٨,٠٠٢	٤٨,٧٣١	٢٣,٢١٤	٣١
٢,٦٥٢	١,١١١	١,٤٩٣	١,٣٠٠	٥٨,٦٣٦	٢٧,٣٠٨	٤٢,٠٨٣	٣١,٩٩٥	٣٢
١,٣١٨	١,٠٢٠	٨١١	٧٥٦	٦٠,٨٧٥	٥٠,٣١٦	٤٥,٨٤٥	٤٢,٥٢٧	٤١
٦٧٤	٥٨٥	٥٢٨	٥١٦	٢٧,٨٨٨	٢٤,٣٣٢	٢٢,١٧٩	٢٠,٤٠٣	٤٢
٤,٥٠١	٣,٩٧٣	٣,١٦٨	٢,٧١٨	٢٥,٤٠٧	١٦,٧٩٤	٧,٤٠٨	٩,٠٩٨	٥١
٩٤٨	١,٠٦٨	٨٠٧	٧٣٢	١٦,٩٢٢	٩,٩٩١	٧,٠٨٣	٨,٤٨٠	٥٢
١,١٥٧	٨٧٤	٧٤٠	٧١٧	٢٢,٤١٩	١٧,٥٨٦	١٦,٣٢٠	١٦,٧٨٤	٥٣
٩٥٠	٧٩٦	٦٦٦	٦٣٣	٧,٤٠١	٦,٧٦١	٦,٥٣٨	٦,٠٩١	٦١
٢,١٤٨	١,٤٥٧	٨١٩	٧٥١	١٥,٣٠٠	١٠,٩١٦	٧,٥٦٢	٨,٦٠٤	٦٢
١,١٠٧	٦٥٩	٢٨٢	٣٦٤	٢٥,٤٥٨	٢٠,٩٤٧	٢٠,٥٢٥	١٧,٣٤٢	٦٣
٤,٩٠٧	٦,٠٥٠	٥,٠٢٦	٥,٣٢٧	٩٢٣	٥٧١	٦٨	٧٥	٧
								<b>ملاحظات</b>
				٧١,٧١٢	٦٣,٧٤٥	٧٤,٣٧٧	٧١,٣٤٤	إجمالي الواردات (مليون دولار)
١.٠	٠.٩	٠.٨	٠.٩					الإيرادات الجمركية/ الناتج المحلي الإجمالي <sup>٢</sup>
٥.٦	٤.٧	٣.٨	٤.٩					الإيرادات الجمركية/ إجمالي الإيرادات والمنح
٧.٤	٧.١	٦.٨	٦.٨					الإيرادات الجمركية/ إجمالي الإيرادات الضريبية <sup>٣</sup>

المصدر: وزارة المالية، مصلحة الجمارك المصرية

# جدير بالذكر أن أحدث بيانات الجمارك والتي تخص العام المالي ٢٠١٧/٢٠١٦ لا زالت قيد المراجعة من قبل مصلحة الجمارك المصرية وسوف يتم نشرها فور الانتهاء من مراجعتها \* ختامى مبدئى

( ) معدل تغير سنوى.

١/ جملة المتحصلات لمصلحة الجمارك قد تختلف عن القيمة الاجمالية المعروضة عن متحصلات التجارة الدولية في جدول الموازنة العامة بسبب توزيع متحصلات مصلحة الجمارك على بنود الموازنة المختلفة، مثل الضرائب على التجارة الخارجية، الضرائب على السلع والخدمات، وضرائب أخرى.

٢/ تتضمن الإيرادات السيادية والجارية.

٣/ إجمالي الضرائب التي تم تحصيلها من قبل المصالح الإيرادية (الضرائب على الدخل، المبيعات، الجمارك، والضرائب العقارية).

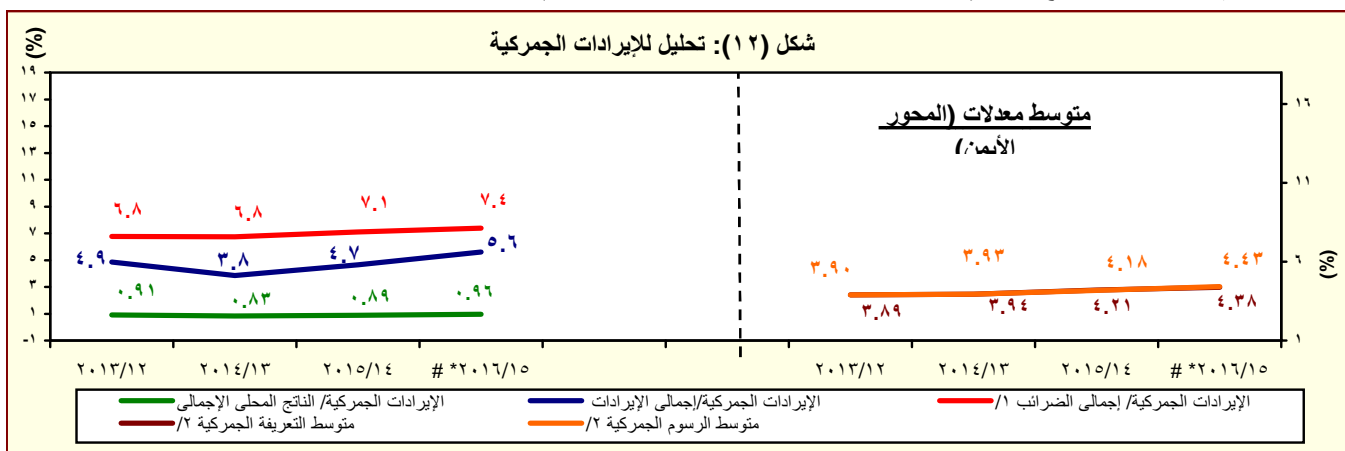

المصدر: وزارة المالية، مصلحة الجمارك المصرية

# جدير بالذكر أن أحدث بيانات الجمارك والتي تخص العام المالي ٢٠١٧/٢٠١٦ لا زالت قيد المراجعة من قبل مصلحة الجمارك المصرية وسوف يتم نشرها فور الانتهاء من مراجعتها \* ختامى مبدئى

١/ إجمالي الضرائب التي تم تحصيلها من قبل المصالح الإيرادية (الضرائب على الدخل، المبيعات، الجمارك، والضرائب العقارية).

٢/ بالنسبة الى إجمالي الواردات.

جدول (١٤): هيكل المصروفات العامة<sup>١/٣</sup>

(مليون جنيه)

٢٠١٨/٢٠١٧	٢٠١٧/٢٠١٦	٢٠١٨/٢٠١٧	٢٠١٧/٢٠١٦	٢٠١٦/٢٠١٥	٢٠١٥/٢٠١٤	٢٠١٤/٢٠١٣	٢٠١٣/٢٠١٢	٢٠١٢/٢٠١١	
يوليو/أغسطس	يوليو/أغسطس	موازنة	ختامى مبدئى			فقطيات			
٤١٥,٠٤٧	٣١٤,٤٠٢	١,٢٠٧,١٣٨	١,٠٣١,٩٤١	٨١٧,٨٤٤	٧٣٣,٣٥٠	٧٠١,٥١٤	٥٨٨,١٨٨	٤٧٠,٩٩٢	<b>المصروفات</b>
٩٣,١٩٦	٨٦,١٥٣	٢٣٩,٩٥٥	٢٢٥,٥١٣	٢١٣,٧٢١	١٩٨,٤٦٨	١٧٨,٥٨٩	١٤٢,٩٥٦	١٢٢,٨١٨	<b>الأجور والتعويضات للعاملين</b>
٧٣,٤٤٠	٦٩,٦٠٤	١٩٠,٥٨٣	١٨١,٢٤٥	١٧٣,٨٢٧	١٦٢,٣١١	١٤٦,٨٧٠	١١٨,١٩٦	٩٩,٩٢٦	<b>الأجور والبدلات النقدية والعينية</b>
٢٥,٩٨٣	٢١,٨١٧	٦١,٠١١	٥٦,٩٢٩	٥٣,٢٨٧	٢٧,٧٦٣	٢٦,٤٧١	٢٤,٠٠٦	١٩,٩٥٩	الوظائف الدائمة
١,٥٨١	١,٥٧٦	٣,٩٤٧	٤,٣٣٢	٤,٠٣٦	٢,٥٥٠	٢,٥٩٠	١,٩٨٣	٢,١٢٤	الوظائف المؤقتة
٣٠,٠٤٠	٣٠,٢٠٢	٧٧,٨٢٦	٧٥,٦٢٢	٧٤,٣٢٦	٨٠,٠٣٤	٧٥,٢٧٩	٦١,٢٩٣	٥٢,٧٢٩	المكافآت
٩,٦٢٥	٩,٦١٣	٢٧,٤٦٦	٢٧,١٧٤	٢٥,٦٩٥	٢٤,١٢٨	٢٢,١٧٢	١٧,٣١٧	١١,٢٠٧	بدلات نوعية
٤,٤٠٢	٤,٨١٦	١٥,٢٦٥	١٢,٨١٦	١٣,٤٤٨	٢٥,٠٨٥	١٧,٧٢٨	١١,٦٨١	١١,٣٩٧	مزايا نقدية
١,٨١٠	١,٥٧٩	٥,٠٦٧	٤,٣٧٣	٣,٠٣٥	٢,٧٥١	٢,٦٣٠	١,٩١٥	٢,٥٠٩	المزايا العينية
١٠,٥١١	٨,٥٦٢	٢٢,٨٩٠	٢٣,١٨٤	٢٠,٦٠٦	١٨,٩٩٧	١٦,٧٠٥	١٣,٦٧٥	١١,٥٨٩	المزايا التأمينية
٨,٥١٠	٧,٥٩١	١٩,٩٠٩	١٩,٧١٩	١٨,٢٠٩	١٦,٧٥٩	١٤,٧٩٢	١٢,١٠٠	١٠,٣٠٦	حصة الحكومة فى صندوق التأمين الاجتماعى للحكومة
٢,٠٠٠	٩٧١	٢,٩٨١	٣,٤٦٥	٢,٣٩٧	٢,٢٣٨	١,٩١٢	١,٥٧٥	١,٢٨٣	مزايا تأمينية أخرى
١٣,٤٦١	١٢,٣٣١	٥٢,٠٦٥	٤٢,٤٥٠	٣٥,٦٦٢	٣١,٢٧٦	٢٧,٢٤٧	٢٦,٦٥٢	٢٦,٨٢٦	<b>شراء السلع والخدمات</b>
٥,٦٨٩	٦,٠٩٣	٢٣,٩٦٤	٢١,٦٧٨	١٦,٥٣٦	١٤,٤٤٨	١٢,٠٨٤	١١,٩٩٤	١٠,٥٩٩	<b>السلع ومنها</b>
٣,٢٤٠	٣,٥٦٢	١٤,٣٤٢	١٢,٦٢٣	٧,٨٧٤	٦,٩٦١	٥,٨٤٠	٥,٧٠٤	٤,٢٩٩	المواد الخام
٥٣٧	٦١٣	١,٦٠٨	١,٥١٢	١,٣٧٦	١,١٦٥	٨٠٥	١,٠١٦	٩٥٥	وقود وزيت وقوى محرك للتشغيل
١,٠٠١	٩٨١	٤,٩٩٣	٤,٥٠٢	٤,٨٩٦	٤,٦٠٣	٤,٠٢٠	٣,٩٥٧	٤,١٥٩	مياه وإنارة
٧,٠١٥	٥,٥٥٠	١٩,٢٦١	١٦,٧١٩	١٥,٠٢٩	١٣,٥٤٩	١١,٧٨٦	١١,٢٩٧	١١,٥١٦	<b>الخدمات ومنها</b>
٢,٠٩٣	١,٨٤٧	٦,٨٩٩	٥,٧٨٥	٤,٩٣٩	٤,٠٤٧	٣,٤٧٧	٣,٥٦٦	٣,١٩٤	نفقات الصيانة
١,٨٧٦	٧٥٥	٢,٢٢٩	١,٥٧٨	١,٤٩٠	١,٤٧١	١,٣١٥	١,٣٧٠	١,١٨٥	نفقات طبع ودوريات وحقوق تأليف
١,٢٧١	١,٢٤٥	٣,٤٠٤	٣,٠٢٦	٣,٠٧٦	٢,٩٣٩	٢,٥٤١	٢,٣٢٩	٢,١٠٦	نقل وانتقالات عامة
١,٤١٠	١,٣٦٨	٣,٥٩٧	٤,٣٩٦	٤,١٦٧	٣,٦٦٨	٣,٢٤٣	٢,٩٩٤	٣,٨٥٠	نفقات خدمية متنوعة <sup>١/٤</sup>
٧٥٧	٦٨٩	٨,٨٤١	٤,٠٥٤	٤,٠٩٨	٣,٢٧٩	٣,٣٧٨	٣,٣٦١	٤,٧١١	<b>أخرى</b>

المصدر: وزارة المالية، مصلحة الضرائب المصرية

١/ مبدئى. **جدير بالذكر أن بيانات الحساب الختامى للموازنة العامة للدولة للعام المالى ٢٠١٧/٢٠١٦ مازالت معروضة علم مجلس النواب وتعد مبدئية لحين اعتمادها.**

٢/ تعكس بيانات الموازنة العامة للدولة بموجب قانون ربط الموازنة رقم ١٤٥ لعام ٢٠١٧.

٣/ التقييم يتفق مع معايير صندوق النقد الدولي والمعروفة بـ GFS ٢٠٠١ على أساس نقدي.

٤/ يشمل مصروفات خدمية أخرى متنوعة، من أهمها نفقات تنفيذ الأحكام القضائية.

جدول (١٤): هيكل المصروفات العامة (تابع)

(مليون جنيه)

٢٠١١/٢٠١٠	٢٠١٢/٢٠١١	٢٠١٣/٢٠١٢	٢٠١٤/٢٠١٣	٢٠١٥/٢٠١٤	٢٠١٦/٢٠١٥	٢٠١٧/٢٠١٦	٢٠١٨/٢٠١٧	٢٠١٩/٢٠١٨	٢٠٢٠/٢٠١٩
يوليو-نوفمبر	يوليو-نوفمبر	يوليو-نوفمبر	يوليو-نوفمبر	يوليو-نوفمبر	يوليو-نوفمبر	يوليو-نوفمبر	يوليو-نوفمبر	يوليو-نوفمبر	يوليو-نوفمبر
١٥٠,٦٩١	١١٣,٦٧٦	٣٨٠,٩٨٦	٣١٦,٦٠٢	٢٤٣,٦٣٥	١٩٣,٠٠٨	١٧٣,١٥٠	١٤٦,٩٩٥	١٠٤,٤٤١	١٠٤,٤٤١
٩,٩٦٤	٢,٢٣٩	٢٥,٥٥١	٩,٥٩٩	٥,٠٦٦	٤,٧٠٠	٤,٩٩٦	٣,٨٩٦	٣,٤١٨	٣,٤١٨
١٣٠,٤٩٣	١٠١,٥٣٤	٣١٢,٧٨٢	٢٧٥,٩٨٨	٢١٤,٥٦٠	١٦٧,٦٢٩	١٤٨,٧٩٨	١٢٥,١٣١	٨٤,٤٥٥	٨٤,٤٥٥
١٠,٢٠١	٩,٨٨٥	٤٢,٤٦٧	٣٠,٨٠٥	٢٣,٧٩٦	٢٠,٤٧٨	١٩,١٤٣	١٧,٨٣٦	١٦,٤٢٠	١٦,٤٢٠
٣٣	١٨	١٨٦	٢٣٨	٢١٥	٢٠٢	٢١٣	١٣٣	١٤٨	١٤٨
٩٧,٥٥٩	٥٧,٤١٧	٣٣٢,٧٢٧	٢٧٦,٧١٩	٢٠١,٠٢٤	١٩٨,٥٦٩	٢٢٨,٥٧٩	١٩٧,٠٩٣	١٥٠,١٩٣	١٥٠,١٩٣
٦١,٨٦٦	٢٧,٥٥٦	٢٢٢,٧٣٨	٢٠٢,٥٥٩	١٣٨,٧٢٤	١٥٠,١٩٨	١٨٧,٦٥٩	١٧٠,٨٠٠	١٣٤,٩٦٣	١٣٤,٩٦٣
٦١,٥٣١	٢٧,٢٣٤	٢٢١,٢٣٨	٢٠١,٤٩١	١٣٥,٠٠١	١٤٨,٧١٦	١٨٦,١٣٢	١٦٨,٩٧٨	١٣١,٨٨٥	١٣١,٨٨٥
٢٠,٧٠٨	١١,٩٠٣	٦٣,٠٩٥	٤٧,٥٣٥	٤٢,٧٣٨	٣٩,٣٩٥	٣٥,٤٩٣	٣٢,٥٥١	٣٠,٢٨٢	٣٠,٢٨٢
٢٥,١٥١	٠	١١٠,١٤٨	١١٥,٠٠٠	٥١,٠٤٥	٧٣,٩١٥	١٢٦,١٨٠	١٢٠,٠٠٠	٩٥,٥٣٥	٩٥,٥٣٥
٣٣٥	٣٢٢	١,٥٠٠	١,٠٦٨	٣,٧٢٣	١,٤٨٢	١,٥٢٧	١,٨٢٢	٣,٠٧٨	٣,٠٧٨
٢,٤٣٠	١,٧٢٥	٤,٨٨٤	٨,٩١٩	٧,٨٠٦	٦,٢١١	٥,١٩٠	٥,٠١٤	٥,٣٠٥	٥,٣٠٥
٨٨	١٠٠	٢٤٩	٢٧٩	٢٠١	١٦١	٢٣٩	١٤٥	٢١٩	٢١٩
٠.٢	٠.٢	٠.٠	٠.٢	٠.٢	٠.٢	٠.٢	٠.٤	٠.٢	٠.٢
٢,٣٤٢	١,٦٢٥	٤,٦٣٥	٨,٦٤٠	٧٦.٥	٦,٠٥٠	٤,٩٥١	٤,٨٦٩	٥,٠٨٥	٥,٠٨٥
٣٢,٧٨٨	٢٧,٧٥٦	٨٢,٩٩٤	٦٤,١٩٤	٥٣,٩١٩	٤١,٠٣٧	٣٥,٢٠٠	٢٠,٧٧٨	٩,٣٦٧	٩,٣٦٧
٧,٧٧٩	٤,٠٨١	١٥,٤٠٢	١٣,٠٩٢	٨,٩١٠	٦,٨٣٦	٥,٠٩٦	٣,٧٥٣	٢,٥٨١	٢,٥٨١
٢١,٥٨٩	٢١,٠٤٩	٦٢,٥٠٠	٤٥,٢٣٦	٤٣,٩٥٦	٣٣,٢١٣	٢٩,٢٠٠	١٦,٣٥٢	٦,٢٠٠	٦,٢٠٠
١٨٣,٣٥٨	٢,٥٤٩	٤,٩٠٦	١٨٥,٦٨٧	٨٦٩	٨١٤	٧٣٣	٥٨٧	٥١٦	٥١٦
٦٢	٧٧	١٨٦	١٨٠	١٨٥	١٧٥	١٧١	٨٧	٧٠	٧٠
٣٢,٥٣٩	٢٥,٢٧٥	٦٥,٩٧٢	٦١,٥١٧	٥٤,٥٥١	٥٠,٢٧٩	٤١,٠٦٨	٣٤,٩٧٥	٣٠,٧٩٦	٣٠,٧٩٦
١,٩٧٣	١,٧٦٠	٧,٤٠٠	٨,٤٨٤	٥,٩٥٢	٥,٤٧٧	٥,٩٧٦	٣,٨٣٠	٣,٠٢٦	٣,٠٢٦
٥٧.٨	٣٥.٠	١٤٣	١٣٦	١.٣	١.٠٠	١٢٤	٩٢	٥٨	٥٨
٣٨.١	١.٦	٨١١	٦٩٢	٣٤٣	٣٥٠	٢٢٨	٣١٤	٣٤٥	٣٤٥
١,٨٧٧	١,٧٢٣	٦,٤٤٦	٧,٦٥٧	٥,٥٠٧	٥,٠٢٧	٥,٦٢٤	٣,٤٢٤	٢,٦٢٣	٢,٦٢٣
٣٠,٥٦٦	٢٣,٥١٥	٥٨,٥٧٢	٥٣,٠٣٣	٤٨,٥٩٩	٤٤,٨٠٢	٣٥,٠٩٢	٣١,١٤٥	٢٧,٧٧٠	٢٧,٧٧٠
٢٧,٦٠١	١٩,٥٥٠	١٣٥,٤٣١	١٠٩,١٤١	٦٩,٢٥٠	٦١,٧٥٠	٥٢,٨٨٢	٣٩,٥١٦	٣٥,٩١٨	٣٥,٩١٨
٢٥,٨٤١	١٨,٠٨٥	١٢٥,٦٥٥	٨٨,٣٢٧	٥٤,٦٣٧	٤٥,٥٤٧	٣٨,٤٣٧	٣١,٩٣١	٢٨,٩٩٧	٢٨,٩٩٧
٢٥,٧٨٣	١٨,٠٠٠	١٢٥,٢٧٤	٨٧,٩١٢	٥٤,٢٤٥	٤٥,٠٥٧	٣٧,٩٠٩	٣١,٤٠٤	٢٨,٣٩٨	٢٨,٣٩٨
٥٨	٨٥	٣٨١	٤١٥	٣٩٢	٤٩٠	٥٢٨	٥٢٦	٥٩٩	٥٩٩
٢٩٨	٤٧١	١,٨٢٨	١,١٥٢	١,٨٦١	٢,٩١٥	٨٦٩	٨٠٩	٥٨٣	٥٨٣
١,٤٦١	٩٩٤	٥,٩٤٨	١٩,٦٦٢	١٢,٧٥٢	١٣,٢٨٨	١٣,٥٧٦	٦,٧٧٧	٦,٣٣٧	٦,٣٣٧

المصدر: وزارة المالية

١/ مبدئي. جدير بالذكر أن بيانات الحساب الختامي للموازنة العامة للدولة للعام المالي ٢٠١٦/٢٠١٥ مازالت معروضة على مجلس النواب وتعد مبدئية لحين اعتمادها.

٢/ تعكس بيانات الموازنة العامة للدولة بموجب قانون ربط الموازنة رقم ١٤٥ لعام ٢٠١٧.

٣/ يعكس مساهمات الخزينة في صناديق المعاشات.

٤/ يتضمن الإنفاق على الدفاع والأمن القومي.

٥/ تعكس الزيادة في "استثمار مباشر (شامل الرسوم الجمركية)" في ضوء موارد ذاتية متوقعة لتمويل مشروع الإسكان الإجتماعي تقابله زيادة مطاللة على جانب الإيرادات.

٦/ يرجع الانخفاض في دعم المواد البترولية نتيجة انخفاض الأسعار العالمية.

٧/ يمكن تفسير الارتفاع الملحوظ في الإنفاق على الاستثمار المباشر (شامل الرسوم الجمركية) في ضوء زيادة الاستثمارات التي قامت الدولة بتنفيذها، ومنها المشروعات العملاقة في الطرق والكبارى وبناء وتطوير المستشفيات والمدارس. حيث بلغت قيمة التسييدات نحو ٢٩.٢ مليار جنيه بنسبة نمو قدرها ٤٤% عن العام المالي السابق، كما بلغت قيمة الاستثمار في مباني غير سكنية نحو ١٠ مليار جنيه بنسبة نمو قدرها ١٧.٧% عن العام المالي السابق.

٨/ ترجع الزيادة في نفقات خدمات لغير العاملين نتيجة زيادة الإنفاق على برنامج العلاج على نفقة الدولة.

٩/ ترجع الزيادة الملحوظة في دعم السلع البترولية في ضوء تحمل الهيئة أعباء ارتفاع سعر الصرف مما دفع الموازنة العامة للدولة بزيادة الدعم المحول للهيئة العامة للبترول.

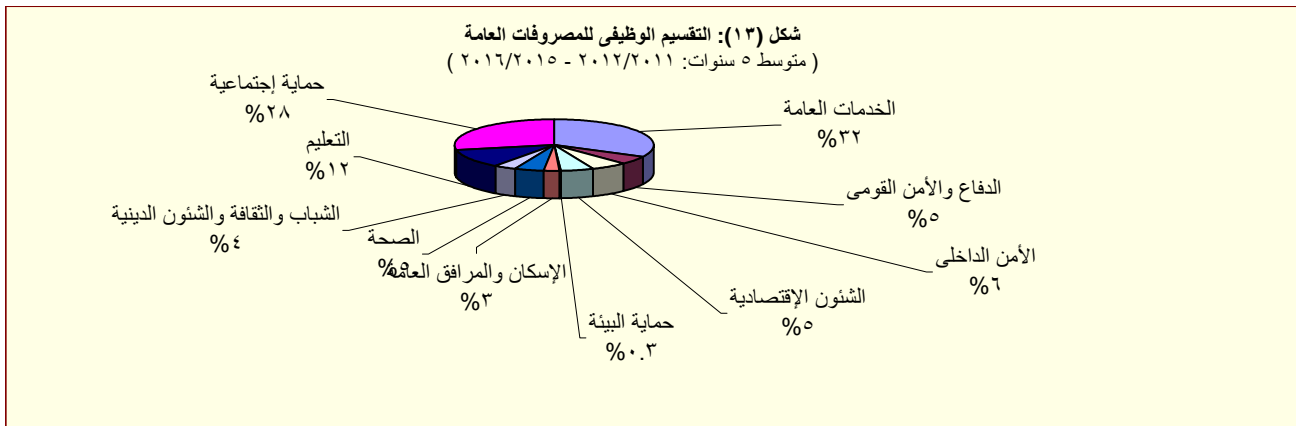

المصدر: وزارة المالية

# القسم الخامس

## الدين الحكومى و هيكل المديونية

جدول (١٥)	ملخص الدين العام المحلى-----	٣٥
جدول (١٦)	الدين المحلى لأجهزة الموازنة العامة-----	٣٦
جدول (١٧)	الدين المحلى للحكومة العامة-----	٣٧
جدول (١٨)	الدين العام المحلى-----	٣٨
جدول (١٩)	إجمالى الدين العام الخارجى-----	٣٩
جدول (٢٠)	خدمة الدين الحكومى (داخلى و خارجى)-----	٤٠
جدول (٢١)	إصدارات الاوراق المالية الحكومية (اذون و سندات)-----	٤١
جدول (٢٢)	إصدارات الاوراق المالية الحكومية (اذون و سندات) الربع سنوية-----	٤١
جدول (٢٣)	تطور معدلات العائد حتى تاريخ الإستحقاق لسندات الخزانة-----	٤٢

جدول (١٥): ملخص الدين العام المحلي

عند مستويات تجميعية مختلفة<sup>١/</sup>

(مليون جنيه)

	بيان ربع سنوي				بيان سنوي				
	مارس-١٧*	ديسمبر-١٦	سبتمبر-١٦	مارس-١٦	يونيو-١٦	يونيو-١٥	يونيو-١٤	يونيو-١٣	يونيو-١٢
إجمالي الدين المحلي لأجهزة الموازنة العامة <sup>١/</sup>	٣,٠٩٧,٥٦١ (٢٥.٨)	٣,٠٢٧,٢٥١ (٢٧.٨)	٢,٧٠٣,٥٤٧ (٢٠.٢)	٢,٤٦٢,٣٠٤ (٢٣.٢)	٢,٥٧٣,٠٤٢ (٢٣.٤)	٢,٠٨٤,٧٤٨ (٢٢.٦)	١,٦٩٩,٩٤٦ (١٧.٧)	١,٤٤٤,٣٧٠ (٢٥.٠)	١,١٥٥,٣١٢ (١٩.٤)
ودائع أجهزة الموازنة العامة	٣٩٨,٤٧٣ (٥١.٤)	٣٨٩,٧٥٨ (٥٧.٠)	٢٩٣,٣٢١ (٢٠.٠)	٢٦٣,١٣٩ (٢١.٠)	٢٨٧,١٨٧ (٣١.٤)	٢١٨,٥٦٠ (٣٥.٣)	١٦١,٤٨٥ (١١.٩)	١٨٣,٢٣٠ (١١.٢)	١٦٤,٧٨٨ (٣.٥)
صافي الدين المحلي لأجهزة الموازنة العامة	٢,٦٩٩,٠٨٨ (٢٢.٧)	٢,٦٣٧,٤٩٣ (٢٤.٤)	٢,٤١٠,٢٢٦ (٢٠.٢)	٢,١٩٩,١٦٥ (٢٣.٥)	٢,٢٨٥,٨٥٥ (٢٢.٥)	١,٨٦٦,١٨٨ (٢١.٣)	١,٥٣٨,٤٦١ (٢٢.٠)	١,٢٦١,١٤٠ (٢٧.٣)	٩٩٠,٥٢٤ (٢٢.٦)
إجمالي الدين المحلي للحكومة العامة <sup>٢/</sup>	٢,٩٠٨,١٤١ (٢٦.٨)	٢,٨٤٠,٨٣٥ (٢٩.٢)	٢,٥٢٣,٠٨٤ (١٩.٦)	٢,٢٩٤,١١٦ (٢٢.٣)	٢,٤١١,٢٦٨ (٢٢.٥)	١,٩٦٨,٥٠٥ (٢٢.٦)	١,٦٠٦,٠٣٧ (١٧.٨)	١,٣٦٣,٧٠٦ (٢٦.١)	١,٠٨١,١٠٣ (٢١.٦)
ودائع الحكومة العامة	٤٣١,٣٠٢ (٥٠.٨)	٤١٩,٠٠٤ (٥٦.١)	٣١٩,١٧٧ (٢١.١)	٢٨٦,٠٤٥ (٢٢.٨)	٣٢١,٩٢٤ (٣٨.١)	٢٣٣,٠٥٤ (٣٥.٧)	١٧١,٦٩٧ (١٠.٣)	١٩١,٤٣١ (١٠.٤)	١٧٣,٣٤١ (٤.١)
صافي الدين المحلي للحكومة العامة	٢,٤٧٦,٨٣٩ (٢٣.٣)	٢,٤٢١,٨٣١ (٢٥.٤)	٢,٢٠٣,٩٠٧ (١٩.٤)	٢,٠٠٨,٠٧١ (٢٢.٢)	٢,٠٨٩,٣٤٤ (٢٠.٤)	١,٧٣٥,٤٥١ (٢١.٠)	١,٤٣٤,٣٤٠ (٢٢.٤)	١,١٧٢,٢٧٥ (٢٩.١)	٩٠٧,٧٦٢ (٢٥.٧)
إجمالي الدين العام المحلي <sup>٣/</sup>	٣,١٥٨,٦٩٥ (٣٤.٤)	٣,١٢٠,٦٦٨ (٣٩.٢)	٢,٦٨٩,٥٢٤ (٢٥.٧)	٢,٣٥٠,٠٨٢ (٢٤.٢)	٢,٤٨٠,٩٢٦ (٢٤.٥)	١,٩٩٣,٢٦٣ (٢٠.٣)	١,٦٥٦,٩٤٨ (١٧.٥)	١,٤١٠,٦٦٣ (٢٥.٧)	١,١٢٢,١٨٧ (٢٠.٤)
الودائع <sup>٤/</sup>	٥٣٧,١٩٦ (٥١.٧)	٥١٨,٤٦٤ (٥٦.٦)	٤٠٣,٠١٦ (٢٦.٠)	٣٥٥,٠٢٢ (٢٥.٢)	٤٠٠,٢٨٢ (٣٩.٩)	٢٨٦,١٨١ (٣٧.٤)	٢٠٨,٢٧٩ (٥.٩)	٢٢١,٤٣٦ (١١.٨)	١٩٨,٠٦٧ (١٩.٠)
صافي الدين العام المحلي	٢,٦٢١,٤٩٩ (٣١.٣)	٢,٦٠١,٦٠٤ (٣٦.٢)	٢,٢٨٦,٥٠٨ (٢٥.٦)	١,٩٩٥,٠٦٠ (٢٤.٠)	٢,٠٨٠,٦٤٤ (٢١.٩)	١,٧٠٧,٠٨٢ (١٧.٨)	١,٤٤٨,٦٦٩ (٢١.٨)	١,١٨٩,٢٢٧ (٢٨.٧)	٩٢٤,١٢٠ (٢٤.٧)
<b>ملاحظات (نسبة إلى الناتج المحلي الإجمالي) ٥/</b>									
إجمالي الدين المحلي لأجهزة الموازنة العامة	%٨٩.٣	%٨٧.٢	%٧٧.٩	%٩٠.٩	%٩٥.٠	%٨٥.٣	%٧٩.٨	%٧٧.٦	%٦٩.٠
صافي الدين المحلي لأجهزة الموازنة العامة	%٧٧.٨	%٧٦.٠	%٦٩.٥	%٨١.٢	%٨٤.٤	%٧٦.٤	%٧٢.٢	%٦٧.٨	%٥٩.١
إجمالي الدين المحلي للحكومة العامة	%٨٣.٨	%٨١.٩	%٧٢.٧	%٨٤.٧	%٨٩.٠	%٨٠.٥	%٧٥.٤	%٧٣.٣	%٦٤.٦
صافي الدين المحلي للحكومة العامة	%٧١.٤	%٦٩.٨	%٦٣.٥	%٧٤.١	%٧٧.١	%٧١.٠	%٦٧.٣	%٦٣.٠	%٥٤.٢
إجمالي الدين العام المحلي	%٩١.٠	%٨٩.٩	%٧٧.٥	%٨٦.٧	%٩١.٦	%٨١.٦	%٧٧.٨	%٧٥.٨	%٦٧.٠
صافي الدين العام المحلي	%٧٥.٥	%٧٥.٠	%٦٥.٩	%٧٣.٧	%٧٦.٨	%٦٩.٩	%٦٨.٠	%٦٣.٩	%٥٥.٢

المصدر: وزارة المالية و البنك المركزي المصري  
( ) معدل النمو عن العام السابق.

\* بيان مبدئي، خاضع للمراجعة.

١/ تم مراجعة بيانات الدين المحلي في ضوء قواعد التقسيم المتعارف عليها دولياً. وتعكس البيانات الدين المحلي لثلاث مستويات تجميعية هي: الدين المحلي لأجهزة الموازنة العامة، الدين المحلي للمجموع للحكومة العامة، والدين العام المحلي للمجموع. يشمل الدين المحلي لأجهزة الموازنة العامة أرصدة الدين المستحقة على وحدات الجهاز الإداري، وحدات الإدارة المحلية، والهيئات الخدمية. ويتضمن الدين المحلي للحكومة العامة أرصدة الدين المستحق على أجهزة الموازنة العامة للدولة وبنك الإستثمار القومي وصناديق التأمين الإجتماعي. أما عن الدين العام المحلي فيشمل أرصدة الدين المحلي للمجموع لكل من الحكومة العامة والهيئات الاقتصادية.

٢/ يمثل المديونية المستحقة على أجهزة الموازنة العامة (وحدات الجهاز الإداري، وحدات الإدارة المحلية، والهيئات الخدمية).

٣/ جدير بالذكر أن التراجع في ودائع أجهزة الموازنة العامة ترجع إلى استخدام حوالي ٦٠ مليار جنيه وفقاً للقرار الجمهوري رقم ١٠٥ لعام ٢٠١٣.

٤/ يمثل رصيد الدين المستحق على أجهزة الموازنة العامة للدولة وبنك الإستثمار القومي وصناديق التأمين الإجتماعي بعد إستبعاد المديونيات والعلاقات الداخلية فيما بين القطاعات الثلاثة والتي تتمثل في إقتراض أجهزة الموازنة العامة من بنك الإستثمار القومي، سندات وزارة المالية لدى صناديق التأمين الإجتماعي وبنك الإستثمار القومي، سندات صناديق التأمين الإجتماعي وأخيراً إقتراض بنك الإستثمار القومي من صناديق التأمين الإجتماعي.

٥/ يمثل رصيد الدين المستحق على الحكومة العامة والهيئات الاقتصادية بعد إستبعاد إقتراض الهيئات الاقتصادية من بنك الإستثمار القومي وإقتراض قطاع الموازنة من الهيئات الاقتصادية.

٦/ ودائع الحكومة العامة والهيئات الاقتصادية بعد إستبعاد ودائع صناديق التأمين الإجتماعي وإقتراض قطاع الموازنة من الهيئات الاقتصادية.

٧/ تم مراجعة تقديرات الناتج المحلي الإجمالي مؤخراً لتصبح ٣٤٧٠ مليار جنيه في عام ٢٠١٦/٢٠١٧ بدلاً من تقديرات سابقة بنحو ٣٤٧٨ مليار جنيه. في حين قدرت توقعات الناتج المحلي الإجمالي للسنة المالية ٢٠١٧/٢٠١٨ بنحو ٤٢٨٦.٥ مليار جنيه وفقاً لتقديرات وزارة المالية.

جدول (١٦): الدين المحلي لأجهزة الموازنة العامة<sup>١/</sup>  
(بيان مفصل)

(مليون جنيه)

	بيان ربع سنوي				بيان سنوي				
	مارس-١٦	ديسمبر-١٦	سبتمبر-١٦	مارس-١٧*	يونيو-١٦	يونيو-١٥	يونيو-١٤	يونيو-١٣	يونيو-١٢
إجمالي الدين المحلي لأجهزة الموازنة العامة	٣,٠٩٧,٥٦١	٣,٠٢٧,٢٥١	٢,٧٠٣,٥٤٧	٢,٤٦٢,٣٠٤	٢,٥٧٣,٠٤٢	٢,٠٨٤,٧٤٨	١,٦٩٩,٩٤٦	١,٤٤٤,٣٧٠	١,١٥٥,٣١٢
أوراق مالية	٢,٩٤٦,٧٦٧	٢,٩٠١,٠٤٧	٢,٣٦٧,١٣٣	٢,٢١٥,٤٤٢	٢,٢٨١,٩٥٤	١,٧١٨,٤٢٥	١,٤٨١,١٠٣	١,٢٧٠,٧١٠	١,٠٧٨,٣٥٠
أذون على الخزنة ٢/	١,٠٩٥,٨٣٤	١,٠٣٩,٠٨٤	٨٤٦,٣١٤	٦٩٧,٧٤٩	٨١٥,٩٩٥	٥٩٦,١٩٦	٥٢٤,٦٧٠	٤٨٣,٢٦٥	٤٠٨,٦٠٢
أذون عمليات إعادة الشراء	-	-	-	-	-	-	-	-	-
سندات خزنة	٧٤٣,٤٨١	٧٦٢,٥٦٣	٧٧٥,٠٤٣	٧١٧,٠١٤	٧٣٥,٣٠٧	٥٩٠,٩٩٣	٤٣٦,٥١٠	٣١٥,٤٧٨	٢٧٠,٥٦٧
سندات صادرة لصالح بنكي مصر والأهلي	٤٩,٧١٤	٤٩,٨٣٦	٢٦,٣١٠	٢٦,٣١٠	٢٦,٣١٠	٢٢,٥٦٠	٢١,٣٩٠	-	-
سندات البنك المركزي	٦٩٣,٧٨١	٦٩٣,٩٥٩	٣٧١,٤٧٠	٤٤٢,٤٧٠	٣٧١,٤٧٠	٢٢٢,٤٧٠	٢٢٢,٤٧٠	٢٢٢,٤٧٠	١٦٢,٤٧١
سندات فروق التقييم	٢٠,٨٦٠	٢٠,٨٦٠	٢٠,٨٦٠	١٩,٣٦٠	١٩,٣٦٠	١٧,٨٦٠	١٧,٨٦٠	١٦,٣٦٠	١٦,٣٦٠
سندات زيادة رؤس أموال البنوك	-	-	-	-	-	-	-	-	٤,٠٠٠
سندات سلع تموينية	-	-	-	-	-	-	-	-	-
سندات إصلاح هياكل البنوك	-	-	-	-	-	-	-	-	-
سندات التأمينات	٢,٠٠٠	٢,٠٠٠	٢,٠٠٠	٢,٠٠٠	٢,٠٠٠	٢,٠٠٠	٢,٠٠٠	٢,٠٠٠	٢,٠٠٠
سندات دولارية سيادية (حيازة مقيمين) ٣/	١٥,٥٥٢	١٦,٠١٧	٨,٢٤٣	٩,٨٧٣	٩,٩٥٧	٨,٣١٥	٨,٤٢٢	٦,٩٦١	٤,٠٢٧
سندات بالجنيه المصري صادرة بالخارج ومشتراه بالداخل	-	-	-	-	-	-	-	-	٤,٢٧٩
سندات الإسكان	٤٦	٤٧	٦٢	٦٢	٦٢	٩٢	١٠١	١٠٦	١١١
الـ ٥% المجنية لشراء سندات حكومية	٢,٢١٥	٢,٢١٣	٢,٢٠٣	٢,١٥٠	٢,١٩٩	٢,١٢٤	٢,٠٥٢	١,٩٩٨	١,٩٠٥
سندات بررة للاستثمار العقاري	١٦٠	٣٢١	٤٨١	٨٠٢	٦٤١	١,٢٨٣	١,٩٢٤	٢,٥٦٥	-
سندات صندوق التأمينات مقابل نقل مديونية بنك الإستثمار إلى الخزنة ٤/	٣٢٣,١٢٤	٣١٤,١٤٧	٣١٤,١٤٧	٢٩٧,٦٥٢	٢٩٨,٦٥٣	٢٥٤,٥٣٢	٢٣٣,٧٠٤	٢١٩,٥٠٧	٢٠٤,٠٢٨
تسهيلات انتمائية من صندوق التأمينات ٥/	٢٥٠	٢٥٠	٢٥٠	٢٥٠	٢٥٠	٤٥٠	١,٢٢٥	١,٢٢٥	١,٧٢٥
أقتراض من جهات أخرى	-	-	-	-	-	٥,٦٤٠	١٥,٦٨٦	٢٥,٣٤٨	١٣,٠٣٦
إقتراض أجهزة الموازنة من الجهاز المصرفي ومنه ودائع الهيئات الاقتصادية في حساب الخزنة الموحد	١٥٠,٥٤٤	١٢٥,٩٥٤	٣٣٦,١٦٤	٢٤٦,٦١٢	٢٩٠,٨٣٨	٣٦٠,٢٣٣	٢٠١,٩٣٢	١٤٧,٠٨٧	٦٢,٢٠١
ودائع لدى الجهاز المصرفي	٢٧,٣٦٠	١٨,٥٩٣	٢٩,٦٢٥	٤٦,٥٦٥	٣٩,٣٤٣	٦١,٧٣٢	١٥,٥٥٧	١١,٩٨٢	١١,٧٨١
صافي الدين المحلي لأجهزة الموازنة العامة	٢,٦٩٩,٠٨٨	٢,٦٣٧,٤٩٣	٢,٤١٠,٢٢٦	٢,١٩٩,١٦٥	٢,٢٨٥,٨٥٥	١,٨٦٦,١٨٨	١,٥٣٨,٤٦١	١,٢٦١,١٤٠	٩٩٠,٥٢٤
<b>ملاحظات (نسبة إلى الناتج المحلي الإجمالي) ٦/</b>									
إجمالي الدين المحلي لأجهزة الموازنة العامة	%٨٩.٣	%٨٧.٢	%٧٧.٩	%٩٠.٩	%٩٥.٠	%٨٥.٣	%٧٩.٨	%٧٧.٦	%٦٩.٠
صافي الدين المحلي لأجهزة الموازنة العامة	%٧٧.٨	%٧٦.٠	%٦٩.٥	%٨١.٢	%٨٤.٤	%٧٦.٤	%٧٢.٢	%٦٧.٨	%٥٩.١

المصدر: وزارة المالية و البنك المركزي المصري

\* بيان مبدئي، خاضع للمراجعة.

١/ يمثل المديونية المستحقة على أجهزة الموازنة العامة (وحدات الجهاز الإداري، وحدات الإدارة المحلية، و الهيئات الخدمية).

٢/ تشمل السندات المصدرة بالدولار و اليورو بدءاً من يونيو ٢٠١٢.

٣/ تشمل السندات الدلارية التي سبق إصدارها في كل من عام ٢٠٠١، ٢٠١٠ و ٢٠١٣. ومن الجدير بالذكر أنه اعتباراً من يونيو ٢٠١٢ فقد تم إضافة رصيد شهادة المصري الدلارية الى هذا البند. هذا وقد بلغ رصيد السندات الدلارية ٤٧٤٢ مليون جنيه في ديسمبر ٢٠١٤ بينما بلغ رصيد شهادة المصري الدلارية ٢٣٣١ مليون جنيه.

٤/ في ضوء ما تنسم به السياسة المالية الجديدة بالشفافية فقد تم قيد الدين المستحق على الخزنة العامة لصناديق التأمينات (الذي تم اقتراضه من خلال بنك الاستثمار القومي) كدين مباشر على الخزنة العامة للصناديق ، وذلك في ١ يوليو ٢٠٠٦. ويتم سنوياً إصدار سندات جديدة في حالة وجود مديونية مستحقة على وزارة المالية لصالح صناديق التأمينات الإجتماعية. ومن الجدير بالذكر أنه تم مؤخراً إصدار سندات باجمالي مبلغ ١٥.٥ مليار جنيه بنهاية ديسمبر ٢٠١٢ وذلك لسداد جزء من المديونية التاريخية المستحقة على وزارة المالية لصناديق التأمينات الإجتماعية.

٥/ ودائع صناديق التأمين التي تم ربطها كتسهيلات لقطاع الموازنة العامة والتي تم معالجتها كجزء من المطلوبات المستحقة على قطاع الموازنة لصالح صناديق التأمين.

٦/ تم مراجعة تقديرات الناتج المحلي الإجمالي مؤخراً لتصبح ٣٤٧٠ مليار جنيه في عام ٢٠١٧/٢٠١٦ بدلاً من تقديرات سابقة بنحو ٣٤٧٨ مليار جنيه. في حين قدرت توقعات الناتج المحلي الإجمالي للسنة المالية ٢٠١٧/٢٠١٨ بنحو ٤٢٨٦.٥ مليار جنيه وفقاً لتقديرات وزارة المالية.

جدول (١٧): الدين المحلي للحكومة العامة<sup>١</sup>  
(بيان مفصل)

(مليون جنيه)

	بيان سنوى				بيان سنوى				
	مارس-١٦	ديسمبر-١٦	سبتمبر-١٦	مارس-١٧*	يونيو-١٦	يونيو-١٥	يونيو-١٤	يونيو-١٣	يونيو-١٢
إجمالي الدين المحلي للحكومة العامة	٢,٩٠٨,١٤١	٢,٨٤٠,٨٣٥	٢,٥٢٣,٠٨٤	٢,٢٩٤,١١٦	٢,٤١١,٢٦٨	١,٩٦٨,٥٠٥	١,٦٠٦,٠٣٧	١,٣٦٣,٧٠٦	١,٠٨١,١٠٣
دين أجهزة الموازنة العامة المجموع	٢,٦٤٣,٢٣٠	٢,٥٨٠,١٣٩	٢,٢٦٠,١٦٥	٢,٠٥١,٨٢٨	٢,١٥٢,١٢٤	١,٧٤٧,٥٥٦	١,٣٩٥,٤١٧	١,١٦٤,٠٦٦	٨٩٨,٤٤٤
إجمالي الدين المحلي لأجهزة الموازنة العامة	٣,٠٩٧,٥٦١	٣,٠٢٧,٢٥١	٢,٧٠٣,٥٤٧	٢,٤٦٢,٣٠٤	٢,٥٧٣,٠٤٢	٢,٠٨٤,٧٤٨	١,٦٩٩,٩٤٦	١,٤٤٤,٣٧٠	١,١٥٥,٣١٢
يطرح منه: إقتراض أجهزة الموازنة من بنك الإستثمار القومى <sup>٢</sup>	-	-	-	-	-	-	-	-	-
يطرح منه: أوراق مالية لدى بنك الإستثمار القومى	٢٩,٧٦٥	٢٩,٧٦٠	٣٠,٢٦٠	٢١,١٤٧	٢٧,٨١١	٧,٣٨٩	٩,١٥٤	١٢,٣٠٢	١٤,٤٤٦
يطرح منه: أوراق مالية لدى صناديق التأمين	١٠١,١٩٢	١٠٢,٩٥٥	٩٨,٧٢٥	٩١,٤٢٧	٩٤,٢٠٤	٧٤,٨٢٢	٦٠,٤٤٥	٤٧,٢٧٠	٣٦,٦٦٨
يطرح منه: سندات صناديق التأمين <sup>٣</sup>	٣٢٣,١٢٤	٣١٤,١٤٧	٣١٤,١٤٧	٢٩٧,٦٥٢	٢٩٨,٦٥٣	٢٥٤,٥٣٢	٢٣٢,٧٠٤	٢١٩,٥٠٧	٢٠٤,٠٢٨
يطرح منه: تسهيلات من صناديق التأمين <sup>٣</sup>	٢٥٠	٢٥٠	٢٥٠	٢٥٠	٢٥٠	٤٥٠	١,٢٢٥	١,٢٢٥	١,٧٢٥
دين بنك الإستثمار القومى المجموع	٢٦٤,٩١١	٢٦٠,٦٩٦	٢٦٢,٩١٩	٢٤٢,٢٨٨	٢٥٩,١٤٤	٢٢٠,٩٤٩	٢١٠,٦٢٠	١٩٩,٦٤٠	١٨٢,٦٥٩
إجمالي الدين المحلي لبنك الإستثمار القومى	٣١٩,٤٩٥	٣١٦,٠٤٠	٣١٨,٨٢٠	٢٩٧,١٣٧	٣١٥,٠٤٥	٢٩٥,٥٧٦	٢٨٢,٧٦٨	٢٦٨,٣٨٨	٢٤٥,٣٠٨
إقتراض بنك الإستثمار من صناديق التأمين الإجتماعى	٥٤,٥٨٤	٥٥,٣٤٤	٥٥,٩٠١	٥٤,٨٤٩	٥٥,٩٠١	٧٤,٦٢٧	٧٢,١٤٨	٦٨,٧٤٨	٦٢,٦٤٩
شهادات الإستثمار	١٥٢,٠٣٠	١٤٧,٨١٥	١٥٠,٠٣٨	١٣٨,١٥٠	١٤٦,٢٥٩	١١٦,٨١١	١١٥,٤٠٣	١٠٩,٤٠٢	١٠٦,٤٩٣
ودائع صندوق توفير البريد	١١١,٠٤٠	١١١,٠٤٠	١١١,٠٤٠	١٠٢,٢٩٧	١١١,٠٤٤	١٠٢,٢٩٧	٩٣,٣٧٦	٨٦,٣٨٢	٧١,٩٧٨
أخرى	١,٨٤١	١,٨٤١	١,٨٤١	١,٨٤١	١,٨٤١	١,٨٤١	١,٨٤١	٣,٨٥٦	٤,١٨٨
يطرح منه: إقتراض بنك الإستثمار من صناديق التأمين الإجتماعى <sup>٣</sup>	٥٤,٥٨٤	٥٥,٣٤٤	٥٥,٩٠١	٥٤,٨٤٩	٥٥,٩٠١	٧٤,٦٢٧	٧٢,١٤٨	٦٨,٧٤٨	٦٢,٦٤٩
ودائع الحكومة العامة	٤٣١,٣٠٢	٤١٩,٠٠٤	٣١٩,١٧٧	٢٨٦,٠٤٥	٣٢١,٩٢٤	٢٣٣,٠٥٤	١٧١,٦٩٧	١٩١,٤٣١	١٧٣,٣٤١
أجهزة الموازنة	٣٩٨,٤٧٣	٣٨٩,٧٥٨	٢٩٣,٣٢١	٢٦٣,١٣٩	٢٨٧,١٨٧	٢١٨,٥٦٠	١٦١,٤٨٥	١٨٣,٢٣٠	١٦٤,٧٨٨
بنك الإستثمار القومى	٤,١٥٣	٣,٧٧٤	٤,٨٥٧	٦,٧٥٨	٥,٦٠٩	١,٠٥٨	١,٦٨٩	١,٧٩٣	٢,٦٥١
صناديق التأمين الإجتماعى <sup>٤</sup>	٢٨,٦٧٦	٢٥,٤٧٢	٢٠,٩٩٩	١٦,١٤٨	٢٩,١٢٨	١٣,٤٣٥	٨,٥٢٣	٦,٤٠٩	٥,٩٠٢
صافى الدين المحلي للحكومة العامة	٢,٤٧٦,٨٣٩	٢,٤٢١,٨٣١	٢,٢٠٣,٩٠٧	٢,٠٠٨,٠٧١	٢,٠٨٩,٣٤٤	١,٧٣٥,٥٥١	١,٤٣٤,٣٤٠	١,١٧٢,٢٧٥	٩٠٧,٧٦٢
<b>ملاحظات (نسبة إلى الناتج المحلي الإجمالى) /٥</b>									
إجمالي دين الحكومة العامة	%٨٣.٨	%٨١.٩	%٧٢.٧	%٨٤.٧	%٨٩.٠	%٨٠.٥	%٧٥.٤	%٧٣.٣	%٦٤.٦
صافى دين الحكومة العامة	%٧١.٤	%٦٩.٨	%٦٣.٥	%٧٤.١	%٧٧.١	%٧١.٠	%٦٧.٣	%٦٣.٠	%٥٤.٢

المصدر: وزارة المالية و البنك المركزى المصرى  
\* بيان مبدئى، خاضع للمراجعة.

١/ يمثل رصيد الدين المجموع المستحق على أجهزة الموازنة العامة للدولة وبنك الإستثمار القومى و صناديق التأمين الإجتماعى بعد إستبعاد المديونيات والعلاقات الداخلية فيما بين القطاعات الثلاثة.  
٢/ في ضوء ما تتسم به السياسة المالية الجديدة بالشفافية فقد تم قيد الدين المستحق على الخزنة العامة لصناديق التأمينات (الذى تم إقتراضه من خلال بنك الإستثمار القومى) كدين مباشر على الخزنة العامة للصناديق ، وذلك في ١ يوليو ٢٠٠٦. وقد قابل ذلك اصدار سندات على الخزنة العامة لصالح الصناديق بقيمة الدين ١٩٧.٧٢٥ مليار جنيه، وبالإضافة الى ذلك تم اصدار سند ثالث في نهاية يونيو ٢٠٠٧ بقيمة ٧٤.٥ مليون جنيه لصالح الصناديق. كما تم اصدار سند رابع في ٢٠٠٨/٦/٣٠ بمبلغ ١.١ مليار جنيه، بالإضافة الى سند خامس صدر في ٢٠٠٩/٦/٣٠ بمبلغ ٢.٣ مليار جنيه. كما تم اصدار سند سادس بمبلغ ٩٨٨.٨ مليون جنيه بنهاية يونيو ٢٠١٠، بالإضافة الى سند سابع بمبلغ ١.٨ مليار جنيه في نهاية يونيو ٢٠١١. ومن الجدير بالذكر أنه تم مؤخراً إصدار سندات باجمالى مبلغ ١٥.٥ مليار جنيه بنهاية يونيو ٢٠١٢، كما تم اصدار سند جديد في نهاية يونيو ٢٠١٣ بقيمة ١٤.٢ مليار جنيه. وتم اصدار سند آخر في نهاية يونيو ٢٠١٤ بقيمة ١٤.٣ مليار جنيه وذلك لسداد جزء من المديونية التاريخية المستحقة على وزارة المالية لصناديق التأمينات الاجتماعية.

٣/ ودائع صناديق التأمين التي تم ربطها كتسهيلات لقطاع الموازنة العامة والتي تم معالجتها كجزء من المطلوبات المستحقة على قطاع الموازنة لصالح صناديق التأمين.

٤/ تم استبعاد ودائع الصناديق التي تم ربطها كتسهيلات لقطاع الموازنة بداية من يونيو ٢٠٠٦.

٥/ تم مراجعة تقديرات الناتج المحلي الإجمالى مؤخراً لتصبح ٣٤٧٠ مليار جنيه في عام ٢٠١٦/٢٠١٧ بدلاً من تقديرات سابقة بنحو ٣٤٧٨ مليار جنيه. في حين قدرت توقعات الناتج المحلي الإجمالى للسنة المالية ٢٠١٨/٢٠١٧ بنحو ٤٢٨٦.٥ مليار جنيه وفقاً لتقديرات وزارة المالية.



جدول (١٨): الدين العام المحلى<sup>١</sup>  
(بيان مفصل)

(مليون جنيه)

بيان ربع سنوى				بيان سنوى				
مارس-١٦	ديسمبر-١٦	سبتمبر-١٦	مارس-١٧*	يونيو-١٦	يونيو-١٥	يونيو-١٤	يونيو-١٣	يونيو-١٢
٣,١٥٨,٦٩٥	٣,١٢٠,٠٦٨	٢,٦٨٩,٥٢٤	٢,٣٥٠,٠٨٢	٢,٤٨٠,٩٢٦	١,٩٩٣,٢٦٣	١,٦٥٦,٩٤٨	١,٤١٠,٦٦٣	١,١٢٢,١٨٧
٢,٩٠٨,١٤١	٢,٨٤٠,٨٣٥	٢,٥٢٣,٠٨٤	٢,٢٩٤,١١٦	٢,٤١١,٢٦٨	١,٩٦٨,٥٠٥	١,٦٠٦,٠٣٧	١,٣٦٣,٧٠٦	١,٠٨١,١٠٣
٣٢٩,٣٠٥	٣٥٠,٨٩٠	٢٤٩,٢٩٨	١٥٣,٦٢٥	١٦٠,٥٣٥	١٣٩,٣٥٥	١١٩,١٠٩	١١٠,٣٢١	١٠٥,٦٧٥
٥١,٣٩١	٥٣,٠٦٤	٥٣,٢٣٣	٥١,٠٩٤	٥١,٥٣٤	٥٢,٨٦٥	٥٢,٦٤١	٥١,٣٨٢	٥٢,٨١٠
٢٧,٣٦٠	١٨,٥٩٣	٢٩,٦٢٥	٤٦,٥٦٥	٣٩,٣٤٣	٦١,٧٣٢	١٥,٥٥٧	١١,٩٨٢	١١,٧٨١
٥٣٧,١٩٦	٥١٨,٤٦٤	٤٠٣,٠١٦	٣٥٤,٠٢٢	٤٠٠,٢٨٢	٢٨٦,١٨١	٢٠٨,٢٧٩	٢٢١,٤٣٦	١٩٨,٠٦٧
٤٣١,٣٠٢	٤١٩,٠٠٤	٣١٩,١٧٧	٢٨٦,٠٤٥	٣٢١,٩٢٤	٢٣٣,٠٥٤	١٧١,٦٩٧	١٩١,٤٣١	١٧٣,٣٤١
١٠٥,٨٩٤	٩٩,٤٦٠	٨٣,٨٣٩	٦٧,٩٧٧	٧٨,٣٥٨	٥٣,١٢٧	٣٦,٥٨٢	٣٠,٠٠٥	٢٤,٧٢٦
١٦١,٩٣٠	١٤٣,٥٢٥	١٣٤,٤٦٣	١٣٠,٦٩٠	١٤٦,٨٢٩	١٢٨,٢٩٤	٦٠,٦٦٢	٤٨,٣٩٦	٤٢,٤٠٩
٢٨,٦٧٦	٢٥,٤٧٢	٢٠,٩٩٩	١٦,١٤٨	٢٩,١٢٨	١٣,٤٣٥	٨,٥٢٣	٦,٤٠٩	٥,٩٠٢
٢٧,٣٦٠	١٨,٥٩٣	٢٩,٦٢٥	٤٦,٥٦٥	٣٩,٣٤٣	٦١,٧٣٢	١٥,٥٥٧	١١,٩٨٢	١١,٧٨١
٢,٦٢١,٤٩٩	٢,٦٠١,٦٠٤	٢,٢٨٦,٥٠٨	١,٩٩٦,٠٦٠	٢,٠٨٠,٦٤٤	١,٧٠٧,٠٨٢	١,٤٤٨,٦٦٩	١,١٨٩,٢٢٧	٩٢٤,١٢٠
<b>ملاحظات (نسبة إلى الناتج المحلى الإجمالى) /٥</b>								
%٩١.٠	%٨٩.٩	%٧٧.٥	%٨٦.٧	%٩١.٦	%٨١.٦	%٧٧.٨	%٧٥.٨	%٦٧.٠
%٧٥.٥	%٧٥.٠	%٦٥.٩	%٧٣.٧	%٧٦.٨	%٦٩.٩	%٦٨.٠	%٦٣.٩	%٥٥.٢

المصدر: وزارة المالية و البنك المركزى المصرى

\* بيان مبدئى، خاضع للمراجعة.

١/ يمثل رصيد الدين المجمع المستحق على الحكومة العامة والهيئات الاقتصادية بعد استبعاد إقتراض الهيئات الاقتصادية من بنك الإستثمار القومى.

٢/ يمثل إقتراض قطاع الموازنة من ودائع الهيئات ضمن حساب الخزانة الموحد فى شكل تسهيلات ائتمانية، أى انه دين بين قطاع الموازنة والهيئات الاقتصادية لذا يتم طرح قيمة هذا الاقتراض من اجمالى الدين العام المجمع وكذلك من صافى ودائع الهيئات الاقتصادية.

٣/ تم ادراج ودائع صناديق التامين بالفعل ضمن ودائع الحكومة العامة، انظر جدول (١٦).

٤/ تم استبعاد ودائع الصناديق التى تم ربطها كتسهيلات لقطاع الموازنة بداية من يونيو ٢٠٠٦.

٥/ تم مراجعة تقديرات الناتج المحلى الإجمالى مؤخراً لتصبح ٣٤٧٠ مليار جنيه فى عام ٢٠١٦/٢٠١٧ بدلاً من تقديرات سابقة بنحو ٣٤٧٨ مليار جنيه. فى حين قدرت توقعات الناتج المحلى الإجمالى للسنة المالية ٢٠١٧/٢٠١٨ بنحو ٤٢٨٦.٥ مليار جنيه وفقاً لتقديرات وزارة المالية.

جدول ( ١٩ ) : إجمالي الدين العام الخارجى

(مليون دولار)

	يونيو-١٠	يونيو-١١	يونيو-١٢	يونيو-١٣	يونيو-١٤	يونيو-١٥	يونيو-١٦	يونيو-١٧*
إجمالي الدين العام الخارجى	٣٣,٦٩٤	٣٤,٩٠٦	٣٤,٣٨٥	٤٣,٢٣٣	٤٦,٠٦٧	٤٨,٠٦٣	٥٥,٧٦٤	٧٩,٠٣٣ <sup>١/٧</sup>
	(٦.٩)	(٣.٦)	(١.٥)	(٢٥.٧)	(٦.٦)	(٤.٣)	(١٦.٠)	(٤١.٧)
إجمالي الدين العام الخارجى الحكومى <sup>١/٣</sup>	٢٦,٢٤٩	٢٧,٠٩٢	٢٥,٥٩٤	٢٨,٤٩٠	٢٩,٠٥٤	٢٥,٧٠٧	٢٤,٤٣٧	٣٤,٨٧٥
	(١.٧)	(٣.٢)	(٥.٥)	(١١.٣)	(٢.٠)	(١١.٥)	(٤.٩)	(٤٢.٧)
السندات والأذون	٣,٠٨٠	٢,٨٢١	٢,٩٠١	٥,١٥٩	٦,٠٨٥	٤,٩٣٨	٣,٤٩٣	٨,٩٨٥
القروض	٢٣,١٧٠	٢٤,٢٧١	٢٢,٦٩٤	٢٣,٣٣١	٢٢,٩٦٩	٢٠,٧٧٠	٢٠,٩٤٤	٢٥,٨٩٠
إجمالي الدين العام الخارجى غير الحكومى	٧,٤٤٥	٧,٨١٤	٨,٧٩٠	١٤,٧٤٤	١٧,٠١٣	٢٢,٣٥٦	٣١,٣٢٨	٤٤,١٥٨
	(٣٠.٣)	(٥.٠)	(١٢.٥)	(٦٧.٧)	(١٥.٤)	(٣١.٤)	(٤٠.١)	(٤١.٠)
السلطات النقدية	١,٢٦٠	١,٥٠٠	٢,٦١٢	٩,٠٦٤	١١,٠٠٥	١٦,٣١٨	٢٢,١٧٤	٣٠,٣٢٤
البنوك	١,٩٦٤	١,٧٢٥	١,٦٢٤	١,٦٠٠	١,٥٤٤	٢,٣٨٧	٣,٩٦٣	٤,٠٩٦
قطاعات أخرى	٤,٢٢١	٤,٥٨٩	٤,٥٥٤	٤,٠٨٠	٤,٤٦٤	٣,٦٥١	٥,١٩١	٩,٧٣٨
<b>ملاحظات</b>								
إجمالي الدين العام الخارجى / الناتج المحلى الإجمالى <sup>٥/٦</sup>	١٥.٩	١٥.٢	١٢.٤	١٦.٣	١٥.٥	١٥.٠	١٨.٣	٤١.١ <sup>٧/</sup>
إجمالي الدين الحكومى الخارجى / الناتج المحلى الإجمالى <sup>٥/</sup>	١٢.٤	١١.٨	٩.٢	١٠.٧	٩.٧	٨.٠	٨.٠	١٨.١ <sup>٨/</sup>
الدين الخارجى غير الحكومى / الناتج المحلى الإجمالى <sup>٥/</sup>	٣.٥	٣.٤	٣.٢	٥.٦	٥.٧	٧.٠	١٠.٣	٢٢.٩
إجمالي الدين العام الخارجى / الصادرات السلعية والخدمية	٧١.٠	٧١.٤	٧٥.٢	٨٨.٢	١٠٦.٠	١٠٩.١	١٦٠.٣	٢٠٦.٤ <sup>٨/</sup>
الدين الخارجى غير الحكومى / الدين الخارجى الكلى	٢٢.١	٢٢.٤	٢٥.٦	٣٤.١	٣٦.٩	٤٦.٥	٥٦.٢	٥٥.٩
الديون قصيرة الأجل / الدين الخارجى الكلى	٨.٨	٧.٩	٨.٥	١٦.٣	٧.٩	٥.٤	١٢.٦	١٥.٥
الديون قصيرة الأجل / صافى الإحتياطى الدولى	٨.٤	١٠.٤	١٨.٧	٤٧.٢	٢١.٩	١٢.٨	٤٠.٠	٣٩.٢
ديون القطاع الخاص / الدين الخارجى الكلى	٠.٢	٠.١	٠.١٥	٠.٠٤	٠.٠٢	٠.٠٥	٠.٣٥	٠.٢٠
خدمة الدين الخارجى / المتحصلات الجارية	٤.٥	٤.٥	٤.٥	٤.٥	٤.٣	٨.٥	٩.٨	١٢.٨
خدمة الدين الخارجى / الصادرات السلعية والخدمية	٥.٥	٥.٧	٦.٣	٦.٣	٧.٤	١٢.٧	١٤.٦	١٨.٨
متوسط نصيب الفرد من الدين الخارجى (دولار)	٣٩٩.٢	٤١٣.٦	٣٨٧.٧	٤٧٥.٣	٥٠٦.٤	٥١٣.٥	٥٧٣.١	٨١٢.٣

المصدر: وزارة المالية والبنك المركزى المصرى

١/ شهد الدين الخارجى خلال السنة الأخيرة زيادة تقدر بنحو ٢٣.٣ مليار دولار، وذلك كنتيجة أساسية للإقتراض عن طريق اصدار سندات دولارية بقيمة ٧ مليار دولار، وجزء من قرض صندوق النقد الدولى بقيمة ٢.٧٥ مليار دولار، وقرض من البنك الدولى بقيمة ٢ مليار دولار، قرض من بنك التنمية الأفريقى بقيمة ٠.٥ مليار دولار.

٢/ تجدر الإشارة أنه تم سداد مبلغ ٣٠ مليار دولار خلال العام الماضى ٢٠١٧، وذلك نقلاً عن البنك المركزى، حيث تم توزيعه ما بين سندات وديون خارجية لصالح بنوك دولية منها البنك الأفريقى للتصدير والاستيراد وودائع وقروض من دول منها السعودية وليبيا وتركيا، بالإضافة إلى التزامات على جهات حكومية منها هيئة البترول، والتزامات أيضاً لنادى باريس للاندنيس.

٣/ طبقاً لتصنيف و منهجية البنك المركزى المصرى، الذى يقوم بشطب مديونيات نادى باريس المباشرة وغير المباشرة المستحقة على الجهات الحكومية طبقاً لتواريخ إعادة الجدولة الى العالم الخارجى، في حين تقوم الجهات الحكومية بشطب هذه المديونيات من سجلاتها فور سداد المقابل المحلى الى البنك المركزى طبقاً لجدول السداد الأصيل (والذى يسبق تواريخ إعادة الجدولة)

٤/ قام البنك المركزى المصرى بإعادة تويب مبلغ ٤.٣ مليار دولار الى المديونية الخارجية للقطاع الحكومى- دون تأثير على جملة الدين الخارجى- الا ان البنك المركزى لم يظهر هذا التعديل الا اعتباراً من شهر سبتمبر من عام ٢٠٠٨.

٥/ تم مراجعة تقديرات الناتج المحلى الإجمالى مؤخراً لتصبح ٣٤٧٠ مليار جنيه في عام ٢٠١٧/٢٠١٦ بدلاً من تقديرات سابقة بنحو ٣٤٧٨ مليار جنيه. في حين قدرت توقعات الناتج المحلى الإجمالى للسنة المالية ٢٠١٨/٢٠١٧ بنحو ٤٢٨٦.٥ مليار جنيه وفقاً لتقديرات وزارة المالية.

٦/ تم حساب الدين الخارجى كنسبة من الناتج المحلى الإجمالى باستخدام سعر الصرف الخاص بأخر المدة.

٧/ يمكن تفسير الارتفاع الملحوظ في إجمالي الدين العام الخارجى كنسبة من الناتج المحلى في نهاية شهر يونيو ٢٠١٧ في ضوء عدد من العوامل أهمها: انخفاض الناتج المحلى الإجمالى المقم بالبالدولار الأمريكى نتيجة تحرير سعر الصرف الذى تم في نوفمبر ٢٠١٦، بالإضافة إلى زيادة إجمالي الدين العام الخارجى بـ ٢٣.٣ مليار دولار في الفترة من نهاية يونيو ٢٠١٦ إلى نهاية يونيو ٢٠١٧.

٨/ جدير بالذكر أن الدين الخارجى في نهاية الربع يُحسب كنسبة من الصادرات السلعية والخدمية السنوية.

جدول (٢٠): خدمة الدين الحكومي (داخلي و خارجي)

(مليون جنيه)

يوليو - نوفمبر ٢٠١٨/٢٠١٧*	٢٠١٦/٢٠١٥	٢٠١٥/٢٠١٤	٢٠١٤/٢٠١٣	٢٠١٣/٢٠١٢	٢٠١٢/٢٠١١	٢٠١١/٢٠١٠	
٢٦١,١٥٠	٤٩٣,٧٧٩	٤٢٩,٤٧٤	٢٨٠,٦٩٧	٢١٨,٢٥٧	١٤٠,٩١٦	١١٧,٢٥١	إجمالي خدمة الدين الحكومي
(٣٩.٩)	(١٥.٠)	(٥٣.٠)	(٢٨.٦)	(٥٤.٩)	(٢٠.٢)	(١٨.٦)	
١٥٠,٦٩١	٢٤٣,٦٣٦	١٩٣,٠٠٨	١٧٣,١٥٠	١٤٦,٩٩٥	١٠٤,٤٤١	٨٥,٠٧٧	إجمالي الفوائد المسددة
(٣٢.٦)	(٢٦.٢)	(١١.٥)	(١٧.٨)	(٤٠.٧)	(٢٢.٨)	(١٧.٦)	
١٤٠,٧٢٧	٢٣٨,٥٧٠	١٨٨,٣٠٩	١٦٨,١٥٤	١٤٣,٠٩٩	١٠١,٠٢٣	٨١,٦٦١	فوائد الدين الداخلي
٩,٩٦٤	٥,٠٦٦	٤,٧٠٠	٤,٩٩٦	٣,٨٩٦	٣,٤١٨	٣,٤١٦	فوائد الدين الخارجي
١١٠,٤٥٩	٢٥٠,١٤٣	٢٣٦,٤٦٦	١٠٧,٥٤٧	٧١,٢٦٢	٣٦,٤٧٥	٣٢,١٧٤	إجمالي الأقساط المسددة
(٥١.٣)	(١٠.٢)	(١٠.٢)	(١٠.٢)	(٩٥.٤)	(١٣.٤)	(٢١.٣)	
٩٥,٦٧١	٢١٢,٠٠٣	٢٠٣,٧٥٤	٩٣,٩٣١	٦٠,٠٧٤	٢١,٢٩٩	٢٢,٩٦٤	أقساط الدين الداخلي
١٤,٧٨٩	٣٨,١٤٠	٣٢,٧١٢	١٣,٦١٧	١١,١٨٨	١٥,١٧٦	٩,٢١١	أقساط الدين الخارجي
١٤٩,٨٦٣	٢٤٢,٦٦٧	١٨٩,٥٥٥	١٧٢,٤٠٥	١٤٦,١٦٥	١٠٣,٣٦٣	٨٣,٩٤٧	صافي مدفوعات الفوائد
١٣٩,٩٠٠	٢٣٧,٦٠١	١٨٤,٨٥٥	١٦٧,٤٠٩	١٤٢,٢٦٩	٩٩,٩٤٥	٨٠,٥٣١	الداخلي
١٤٠,٧٢٧	٢٣٨,٥٧٠	١٨٨,٣٠٩	١٦٨,١٥٤	١٤٣,٠٩٩	١٠١,٠٢٣	٨١,٦٦١	الفوائد المسددة
٨٢٧	٩٦٨	٣,٤٥٣	٧٤٥	٨٣٠	١,٠٧٨	١,١٣٠	متحصلات الفوائد
٩,٩٦٤	٥,٠٦٦	٤,٧٠٠	٤,٩٩٦	٣,٨٩٦	٣,٤١٨	٣,٤١٦	الخارجي
٩,٩٦٤	٥,٠٦٦	٤,٧٠٠	٤,٩٩٦	٣,٨٩٦	٣,٤١٨	٣,٤١٦	الفوائد المسددة
٠.٠	٠.٠	٠.٠	٠.٠	٠.٠	٠.٠	٠.٠	متحصلات الفوائد
<b>ملاحظات</b>							
نسبة الى الناتج المحلي الإجمالي <sup>١/</sup>							
<sup>١/٣</sup>	%٩.٠	%٧.٩	%٨.١	%٧.٩	%٦.٢	%٦.٢	إجمالي الفوائد المسددة
<sup>١/٣</sup>	%٩.٢	%٩.٧	%٥.٠	%٣.٨	%٢.٢	%٢.٣	إجمالي الأقساط المسددة
نسبة الى إجمالي مصروفات الموازنة							
<sup>١/٤</sup>	%٢٩.٨	%٢٦.٣	%٢٤.٧	%٢٥.٠	%٢٢.٢	%٢١.٢	إجمالي الفوائد المسددة
<sup>١/٤</sup>	%٣٠.٦	%٣٢.٢	%١٥.٣	%١٢.١	%٧.٧	%٨.٠	إجمالي الأقساط المسددة

المصدر: وزارة المالية

( ) معدل النمو عن الفترة المقابلة في العام السابق.

\* مبدئي.

١/ يرجع الارتفاع الملحوظ في إجمالي خدمة الدين الحكومي للزيادة في سداد الأقساط المحلية في نهاية العام المالي ٢٠١٥/٢٠١٤، وذلك في ضوء زيادة إهلاك سندات الخزنة بنحو ١٠٠ مليار جنيه مقارنة بالعام المالي السابق.

٢/ تم مراجعة تقديرات الناتج المحلي الإجمالي مؤخراً لتصبح ٣٤٧٠ مليار جنيه في عام ٢٠١٦/٢٠١٧ بدلاً من تقديرات سابقة بنحو ٣٤٧٨ مليار جنيه. في حين قدرت توقعات الناتج المحلي الإجمالي للسنة المالية ٢٠١٧/٢٠١٨ بنحو ٤٢٨٦.٥ مليار جنيه وفقاً لتقديرات وزارة المالية.

٣/ بيان يوليو- نوفمبر من عام ٢٠١٨/٢٠١٧ كنسبة إلى الناتج المحلي الإجمالي للعام بأكمله.

٤/ بيان يوليو - نوفمبر من عام ٢٠١٨/٢٠١٧ كنسبة إلى إجمالي مصروفات الموازنة خلال نفس الفترة.

جدول (٢١): إصدارات الأوراق المالية الحكومية (أذون و سندات) <sup>١/</sup>

من ٢٠١٢/٢٠١١ إلى الفترة يوليو- نوفمبر ٢٠١٧/٢٠١٨

(مليار جنيه)

يوليو - نوفمبر* ٢٠١٨/٢٠١٧	٢٠١٧/٢٠١٦	٢٠١٦/٢٠١٥	٢٠١٥/٢٠١٤	٢٠١٤/٢٠١٣	٢٠١٣/٢٠١٢	٢٠١٢/٢٠١١	
١١٩٣.٢	١٩٢٥.٥	١٣٤٢.٣	١٠٨٥.٥	٩٦٣.٢	٧٢٥.٧	٦٤٧.٥	الإصدارات
١١٣٧.٥	١٧٤٨.٧	١٠٧٩.٢	٨٤٦.٤	٧٥٤.١	٦٤٥.٣	٥٦٢.٧	أذون خزانة
٥٥.٧	١٧٦.٨	٢٦٣.١	٢٣٩.١	٢٠٩.١	٨٠.٤	٨٤.٣	سندات خزانة ٤/
٩٣٨.٨	١٧٦٨.٦	٩٨٠.٨	٨٦٢.١	٧٦٧.١	٦١٦.٩	٥٣٠.٨	الإهلاكات
٨٩١.٠	١٥٦٧.٩	٨٦٥.٧	٧٨٣.٥	٦٩٩.٦	٥٧٥.٤	٥١٠.٤	أذون خزانة
٤٧.٨	٢٠٠.٧	١١٥.١	٧٨.٦	٦٧.٥	٤١.٥	٢٠.٤	سندات خزانة
٢٥٤.٤	١٥٦.٩	٣٦١.٥	٢٢٣.٤	١٩٦.١	١٠٨.٨	١١٦.٢	صافي الإصدار <sup>١٣/</sup>
١٩٨٦.١	١٧٣١.٧	١٥٧٤.٨	١٢١٣.٣	٩٨٩.٩	٧٩٣.٨	٦٨٥.٥	الرصيد القائم (نهاية الفترة)
١٢٣٦.٥	٩٩٠.٠	٨٠٩.٢	٥٩٥.٧	٥٣٢.٨	٤٧٨.٣	٤٠٨.٤	أذون خزانة
٧٤٩.٦	٧٤١.٧	٧٦٥.٦	٦١٧.٦	٤٥٧.١	٣١٥.٥	٢٧٦.٦	سندات خزانة
							متوسط أسعار الفائدة: <sup>١٥/</sup>
١٩.٥	١٧.٥	١١.٨	١١.٤	١٠.٩	١٣.٣	١٣.١	أذون ٩١ يوم
١٩.٥	١٨.١	١٢.٣	١١.٧	١١.٣	١٤.٠	١٤.١	أذون ١٨٢ يوم
١٩.١	١٨.٣	١٢.٥	١١.٨	١١.٤	١٤.٣	١٤.٨	أذون ٢٧٣ يوم <sup>١٦/</sup>
١٩.٠	١٨.٢	١٢.٥	١١.٩	١١.٥	١٤.٤	١٤.٨	أذون ٣٦٤ يوم
١٦.٦							السندات

المصدر: وزارة المالية.

\* قابل للتعديل

١/ الأوراق المالية الحكومية المصدرة بالجنيه المصري.

٢/ حتى نهاية نوفمبر ٢٠١٧.

٣/ تم حسابه على أساس حجم الإصدارات الجديدة مطروحاً منه حجم الإهلاكات.

٤/ تتضمن سندات مصدرة بالجنيه المصري خارج جمهورية مصر العربية قيمتها ٦ مليار جنيه، والتي سوف يستحق أجالها في يوليو ٢٠١٢.

٥/ متوسط أسعار الفائدة في السوق الأولى.

٦/ قامت وزارة المالية بطرح أذون خزانة لمدة ٢٧٣ يوم لأول مرة في أكتوبر ٢٠٠٨.

جدول (٢٢): إصدارات الأوراق المالية الحكومية (أذون و سندات) الربع سنوية

من يناير- مارس ٢٠١٦/٢٠١٧ إلى يناير- مارس ٢٠١٨/٢٠١٧

(مليون جنيه)

يناير- مارس ٢٠١٨/٢٠١٧			يوليو - سبتمبر		أبريل- يونيو		يناير- مارس	
يناير	فبراير	مارس	٢٠١٧	٢٠١٧	٢٠١٧	٢٠١٧	٢٠١٧	٢٠١٧
٣٢٧٥٠	٢٨٧٥٠	٢٨٠٠٠	٨٧٢٥٠	٨٤٠٠٠	٨٢٠٠٠	٨٢٠٠٠	٧٦٢٥٠	أذون ٩١ يوم
٣٢٧٥٠	٢٨٧٥٠	٢٨٠٠٠	٨٧٢٥٠	٨٤٠٠٠	٨٢٠٠٠	٨٢٠٠٠	٧٥٢٥٠	أذون ١٨٢ يوم
٣٧٧٥٠	٣٢٧٥٠	٣٢٠٠٠	٩١٥٠٠	٩٠٥٠٠	٧٨٧٥٠	٧٨٧٥٠	٦٨٧٥٠	أذون ٢٧٣ يوم
٣٧٧٥٠	٣٢٧٥٠	٣٢٠٠٠	٩١٥٠٠	٩٠٥٠٠	٧٨٧٥٠	٧٨٧٥٠	٦٨٧٥٠	أذون ٣٦٤ يوم
--	--	--	--	--	--	--	--	سندات (إهلاك ٢٠١٥)
--	--	--	--	--	--	--	--	سندات (إهلاك ٢٠١٦)
--	--	--	--	--	--	--	--	سندات (إهلاك ٢٠١٧) <sup>١٧/</sup>
--	--	--	--	--	--	--	--	سندات (إهلاك ٢٠١٨)
--	--	--	--	--	٥٠٠٠	--	٣٥٠٠	سندات (إهلاك ٢٠١٩)
٣٠٠٠	١٢٥٠	٢٧٥٠	١٠٥٠٠	٦٢٥٠	١٧٥٠	--	--	سندات (إهلاك ٢٠٢٠)
--	--	١٥٠٠	--	--	--	--	٢٤٨١	سندات (إهلاك ٢٠٢١)
٢٥٠٠	--	--	٧٧٥٠	٥٢٥٠	٤٢٥٠	--	--	سندات (إهلاك ٢٠٢٢)
١٢٥٠	٢٥٠٠	٢٧٥٠	--	--	٣٠٠٠	٢٢٥٠	--	سندات (إهلاك ٢٠٢٣)
٢٠٠٠	١٠٠٠	--	٧٢٥٠	٤٧٥٠	٢٠٠٠	--	--	سندات (إهلاك ٢٠٢٤)
--	١٠٠٠	٢٢٥٠	٢٠٠٠	--	--	--	--	سندات (إهلاك ٢٠٢٥)
--	--	--	--	--	١٥٠٠	١٧٨٨	--	سندات (إهلاك ٢٠٢٦)
٣٠٠٠	٢٠٠٠	٢٠٠٠	٤٢٥٠	٥٢٥٠	٣٠٠٠	--	--	سندات (إهلاك ٢٠٢٧)
١٥٢٧٥٠	١٣٢٥٠٠	١٢٩٧٥٠	٣٨٩٢٥٠	٣٧١٠٠٠	٣٤٢٠٠٠	٢٩٩٠١٩	--	إجمالي الإصدار (أذون و سندات)

المصدر: وزارة المالية.

- لا يوجد إصدارات .

١/ تتضمن ٨٣ مليار جنيه إعادة فتح أذون وسندات.

٢/ تشمل سندات صفرية الكيون ذات تاريخ استحقاق ١٨ شهر.



# القسم السادس

## المؤشرات النقدية

جدول (٢٤)	تطور المؤشرات النقدية الرئيسية	٤٥
جدول (٢٥)	المسح المصرفي لأهم إجماليات السيولة المحلية (الأصول و الإلتزامات المقابلة)	٤٦-٤٧
جدول (٢٦)	نقود الإحتياط و الأصول المقابلة	٤٨
جدول (٢٧)	الودائع لدى البنوك	٤٩
جدول (٢٨)	التسهيلات الائتمانية من البنوك	٥٠
جدول (٢٩)	هيكل أسعار الفائدة المحلية	٥١
جدول (٣٠)	متوسط أسعار عائد المعاملات البنينية بين البنوك (الإنترنتك)	٥٢

جدول (٢٤) : تطور المؤشرات النقدية الرئيسية  
(سبتمبر ٢٠١٧)

معدل نمو شهري %	معدل نمو ربع سنوي %	معدل تغير سنوي %	متوسط النمو السنوي لمدة عام /١
٢٥.٢	١٥٢.٠	٢٥٥.٩	-٤٣٦.٥
-٠.٦	٧٦.٧	-٢٤٢.٧	-٢٤٦.٦
-٠.٥	١٤.١	٣٣٥.١	٢٢٩.٠
٨٠.٥	٤٠٦.٦	٥٥.٥	-١,٧١٠.٦
٢٦.٢	١٥٦.٤	-١٧٨.٢	-١٧١.٢
٠.٢	٧٩.٨	-١٧١.٦	-١٥٦.٠
٠.٣	١٦.١	١١٨.٢	٦٥.٩
٨١.٩	٤١٥.٤	-١٨٧.٧	٦٥٦.١
١.٠	١.٨	٢٥.٠	٣٤.٣
١.٢	٠.٣	١٢.٦	٢٦.٤
٠.٩	-٠.٦	٥٩.٢	٦٣.٤
-٠.٤	-٠.٨	٣٤.٦	٣٥.٩
٢.١	٥.٤	٣٩.٦	٣٥.٤
٢.٩	٥.٠	٢١.٠	٢٠.٥
١.٩	٥.٥	٤٦.٧	٤١.٠

صافي الأصول الأجنبية (بالجنيه المصري)

صافي الأصول الأجنبية لدى البنك المركزي

صافي الإحتياطي الدولي لدى البنك المركزي

صافي الأصول الأجنبية لدى البنوك<sup>١/</sup>

صافي الأصول الأجنبية (بالدولار الأمريكي)

صافي الأصول الأجنبية لدى البنك المركزي

صافي الإحتياطي الدولي لدى البنك المركزي

صافي الأصول الأجنبية لدى البنوك<sup>١/</sup>

صافي الأصول المحلية

صافي المطلوبات من الحكومة وهيئة السلع التموينية

المطلوبات من قطاع الأعمال العام

المطلوبات من قطاع الأعمال الخاص

إجمالي السيولة المحلية (M٢)

المعرض النقدي (M١)

أشبه نقد

المصدر: البنك المركزي المصري.

١/ متوسط معدل النمو السنوي لفترة ١٢ شهر متتالية.

٢/ يتضمن صافي أصول البنوك التجارية، والمتخصصة، وبنوك الإستثمار والأعمال.

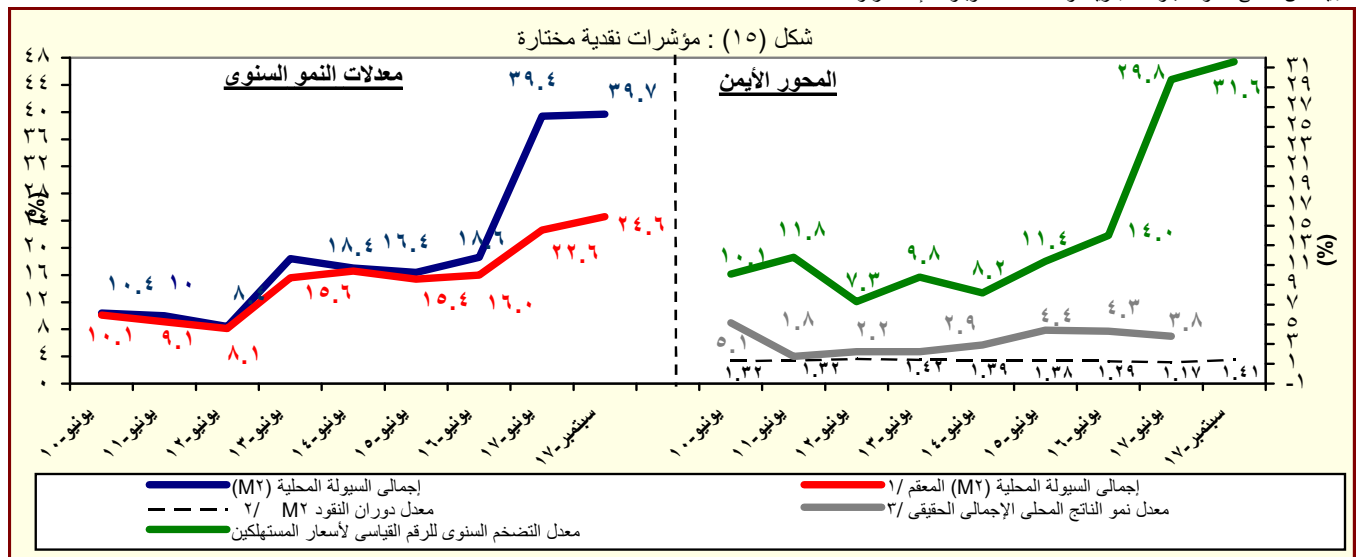

المصدر: البنك المركزي المصري.

١/ هذا المفهوم يقوم بتحديد أثر سعر الصرف على المكون الاجنبي في السيولة المحلية وذلك بتطبيق سعر الصرف السارى في الفترة المقابلة على الإجماليات النقدية خلال الفترة محل الدراسة.

٢/ تم مراجعة تقديرات الناتج المحلي الإجمالي مؤخرأ لتصبح ٣٤٧٠ مليار جنيه في عام ٢٠١٦/٢٠١٧ بدلاً من تقديرات سابقة بنحو ٣٤٧٨ مليار جنيه. في حين قدرت توقعات الناتج المحلي الإجمالي للسنة المالية ٢٠١٧/٢٠١٨ بنحو ٤٢٨٦.٥ مليار جنيه وفقاً لتقديرات وزارة المالية.

٣/ معدل النمو الحقيقي للناتج المحلي الإجمالي يسعر السوق .

جدول (٢٥) : المسح المصرفي لأهم إجماليات السيولة المحلية  
الأصول والالتزامات المقابلة لها لدى الجهاز المصرفي  
(سبتمبر ٢٠١٧)

(مليون جنيه)

	سبتمبر-١٧*	أغسطس-١٧	يوليو-١٧	يونيو-١٧	سبتمبر-١٦	سبتمبر-١٥	سبتمبر-١٤	سبتمبر-١٣	سبتمبر-١٢	
صافي الأصول الأجنبية <sup>١/</sup>	١٨٨,٦٠٢	١٧٤,٨٧٨	١٣٩,٦٥٨	٦١,٠٥٦	(١١١,٨٣١)	١٠,٥٠٢	١١٧,٨١١	١٢٤,٥٠٣	١٤٩,٩٨٢	
	(٢٦٨.٦)	(٢٥٥.٩)	(٢٣٦.٥)	(١٦٩.٩)	-(١١٦٤.٩)	-(٩١.١)	-(٥.٤)	-(١٧.٠)	-(٣٣.٤)	
البنك المركزي (صافي)	١٠٢,٢٦٨	٩٤,٥٩٩	٩٥,١٧٢	٣,٦٩٠	(٥٧,١٨٦)	(٤,٤٩٣)	٣٩,٢٢٩	٤٢,٩٥٨	٧٠,٢٣٦	
أصول أجنبية	٦٣٠,٤٩١	٦٢٣,٨١٤	٦٢٩,١٧٦	٥٥١,٥١٤	١٦٧,٨٥٦	١٢٢,٧٩٣	١١٧,٦١٣	١٢٦,٠٦٥	٨٩,٣٥١	
خصوم أجنبية	٥٢٨,٢٢٣	٥٢٩,٢١٥	٥٣٤,٠٠٤	٥٤٧,٨٢٤	٢٢٥,٠٤٢	١٢٧,٢٨٦	٧٨,٣٨٤	٨٣,١٠٧	١٩,١١٥	
البنوك (صافي)	٨٦,٣٣٤	٨٠,٢٧٩	٤٤,٤٨٦	٥٧,٣٦٦	(٥٤,٦٤٥)	١٤,٩٩٥	٧٨,٥٨٢	٨١,٥٤٥	٧٩,٧٤٦	
أصول أجنبية	٣٦٩,٣٥٠	٣٦٢,٥٧١	٣٢٥,٥٠٩	٣٣٩,١٢٦	٨٣,٣٦٠	٨١,٧٦٤	١١٥,٤١٥	١١٤,٧١٥	١١١,٠٥١	
خصوم أجنبية	٢٨٣,٠١٦	٢٨٢,٢٩٢	٢٨١,٠٢٣	٢٨١,٧٦٠	١٣٨,٠٠٥	٦٦,٧٦٩	٣٦,٨٣٣	٣٣,١٧٠	٣١,٣٠٥	
صافي الأصول المحلية ومنها :	٢,٨٦١,٧٧١	٢,٨٢٩,٠٠٨	٢,٨٠١,١٥٧	٢,٨٥٧,١٣٧	٢,٢٩٤,٩٧٩	١,٨٣٩,٨٠٣	١,٤٢٥,٩٤٥	١,٢١٠,٤٦٤	٩٧٤,٣٥٠	
	(٢٤.٧)	(٢٥.٠)	(٢٦.١)	(٣٠.٩)	(٢٤.٧)	(٢٩.٠)	(١٧.٨)	(٢٤.٢)	(٢١.٩)	
صافي المطلوبات من الحكومة وهيئة السلع التموينية <sup>٢/</sup>	٢,٠٠٠,٩٥٥	١,٩٧٠,٦٤٤	١,٩٤٧,٧٩٣	١,٩٧٩,٦٤١	١,٧٦٠,٨٠٩	١,٣٨٤,٩٩٢	١,٠٤٨,٥٨٠	٨٥٤,٦٤٥	٦٣٤,٠١١	
بالعملة المحلية	١,٤٦٤,٤٥٠	١,٤١٩,٠٢١	١,٤٤٠,٩٥١	١,٥٤٥,١١٢	١,٥٩٦,٤١٣	١,٣٢٥,٩٧١	١,٠٣٦,٠٣٤	٩٠٧,٢٨٥	٦٨٥,٢٨٨	
بالعملة الأجنبية	٥٣٦,٥٠٥	٥٥١,٦٢٣	٥٠٦,٨٤٢	٤٣٤,٥٢٩	١٦٤,٣٩٦	٥٩,٠٢١	١٢,٥٤٦	-٥٢,٦٤٠	-٥١,٢٧٧	
المطلوبات من قطاع الأعمال العام	١٤٩,٨٤٣	١٤٩,٦٤٥	١٤٨,٣٤٥	١٤٨,٧١٥	٩٥,٠٧٤	٧٤,٩٢٦	٤٦,٠٢٨	٤٣,٣٥٤	٤١,٨٩٥	
بالعملة المحلية	١٠٠,٣٧٣	١٠٠,٠٩٤	٩٧,٧٦٢	٩٦,٠٣٥	٦٧,١٩٩	٥٣,٠١٢	٣٦,١٤٢	٣٤,٧٠٤	٣٣,٣٦٨	
بالعملة الأجنبية	٤٩,٤٧٠	٤٩,٥٥١	٥٠,٥٨٣	٥٢,٦٨٠	٢٧,٨٧٥	٢١,٩١٤	٩,٨٨٦	٨,٦٥٠	٨,٥٢٧	
المطلوبات من قطاع الأعمال الخاص <sup>٣/</sup>	٩٧٧,٠٣٢	٩٦٩,٩٧٤	٩٧٣,٤٨٥	٩٨٢,٩١٤	٧٢٨,٩٥٩	٦٣٠,٨٢٥	٥٤٧,٢٧٦	٤٩٦,٣٧٠	٤٥٦,٤٣٠	
بالعملة المحلية	٦٨٨,٥٦٢	٦٨١,٠٩٤	٦٧٦,٢١٩	٦٨٠,٠٤٦	٥٥٥,١٨٣	٤٦٣,٢٣٠	٤١٥,٦٩٠	٣٧٧,٩٦٤	٣٥١,٨٥٠	
بالعملة الأجنبية	٢٨٨,٤٧٠	٢٨٨,٨٨٠	٢٩٧,٢٦٦	٣٠٢,٨٦٨	١٧٣,٧٧٦	١٦٧,٥٩٥	١٣١,٥٨٦	١١٨,٤٠٦	١٠٤,٥٨٠	
صافي البنود الأخرى (الموازنة) <sup>١/</sup>	-٢٦٦,٠٥٩	-٢٦١,٢٥٥	-٢٦٨,٤٦٦	-٢٥٤,١٣٣	-٢٨٩,٨٦٣	-٢٥٠,٩٤٠	-٢١٥,٩٣٩	-١٨٣,٩٠٥	-١٥٧,٩٨٦	
إجمالي السيولة (M٢)	٣,٠٥٠,٣٧٣	٣,٠٠٣,٨٨٦	٢,٩٤٠,٨١٥	٢,٩١٨,١٩٣	٢,١٨٣,١٤٨	١,٨١٩,١١٨	١,٥٤٣,٧٥٦	١,٣٣٤,٩٦٧	١,١٢٤,٣٣٢	
	(٣٩.٧)	(٣٩.٦)	(٣٨.٧)	(٣٩.٣)	(١٨.٠)	(١٦.٨)	(١٥.٦)	(١٨.٧)	(٩.٨)	
المعروض النقدي (M٣) <sup>٣/</sup>	٧٣٨,٤٥٦	٧١٨,٧٥٩	٦٩٨,٣٦٠	٧٠٧,٤٢٧	٦٠٧,١٥٨	٥٠٦,٨٣٤	٤٢٨,٢٠٠	٣٦٥,٧٤٥	٢٨٢,٨٥٤	
	(٢١.٦)	(٢١.٠)	(٢٠.٧)	(٢٣.٥)	(١٦.٥)	(١٩.٠)	(١٧.١)	(٢٩.٣)	(١١.٤)	
النقد المتداول خارج الجهاز المصرفي	٤١٦,١١٤	٤٢٥,٦٢٠	٤١١,٠٤١	٤١٩,٠٥٨	٣٧٠,١٣٠	٣٠١,٠٩٠	٢٨١,١٨٦	٢٥٧,٢٠٦	١٩٨,٠٩٧	
الودائع الجارية بالعملة المحلية	٣٢٢,٣٤٢	٢٩٣,١٣٩	٢٨٧,٣١٩	٢٨٨,٣٦٩	٢٣٧,٠٢٨	٢٠٥,٧٤٤	١٤٧,٠١٤	١٠٨,٥٣٩	٨٤,٧٥٧	
أشياء نقود	٢,٣١١,٩١٧	٢,٢٨٥,١٢٧	٢,٢٤٢,٤٥٥	٢,٢١٠,٧٦٦	١,٥٧٥,٩٩٠	١,٣١٢,٢٨٤	١,١١٥,٥٥٦	٩٦٩,٢٢٢	٨٤١,٤٧٨	
	(٤٦.٧)	(٤٦.٧)	(٤٥.٥)	(٤٥.٣)	(١٨.٦)	(١٦.٠)	(١٥.١)	(١٥.٢)	(٩.٢)	
الودائع غير الجارية بالعملة المحلية	١,٦٤٦,٦٩٠	١,٦٢٠,٦٧٩	١,٥٥٧,٨٩٤	١,٥١٦,٤٨٠	١,٢٤٩,٦٤٨	١,٠٣٩,١٣٦	٨٧٧,٨٥١	٧٥٤,٦١٠	٦٥٣,٣٠٨	
الودائع الجارية بالعملة الأجنبية	١٤١,٢٣٧	١٣٥,٨٣٢	١٤٦,٥٠٢	١٥٠,٠٤٢	٧٤,٥٩١	٧١,٩٠٤	٦٥,٥٩٩	٥٣,٥٩٤	٤٥,٣٥٨	
الودائع غير الجارية بالعملة الأجنبية	٥٢٣,٩٩٠	٥٢٨,٦١٦	٥٣٨,٠٥٩	٥٤٤,٢٤٤	٢٥١,٧٥١	٢٠١,٢٤٤	١٧٢,١٠٦	١٦١,٠١٨	١٤٢,٨١٢	

المصدر: البنك المركزي المصري.

( ) معدل النمو عن الفترة المقابلة في العام السابق.

\* مبدئي.

١/ يشمل المطلوبات من قطاع الأعمال الخاص والقطاع العائلي.

٢/ تشمل حسابات رأس المال، صافي الأصول والخصوم غير الميوية، صافي المديونية والدائنية بين البنوك.

٣/ بخلاف الشيكات والحوالات تحت التحصيل.



جدول (٢٥) : المسح المصرفي لأهم إجماليات السيولة المحلية (تابع)

(ملاحظات )

(سبتمبر ٢٠١٧)

سبتمبر-١٧*	يوليو-١٧	أغسطس-١٧	يونيو-١٧	سبتمبر-١٦	سبتمبر-١٥	سبتمبر-١٤	سبتمبر-١٣	سبتمبر-١٢	
١٠,٧١٦	٩,٨٧٧	٧,٨٢٦	٣,٣٨٧	(١٢,٥٩٤)	١,٣٤٥	١٦,٤٨٩	١٨,٠٣٠	٢٤,٦٧٠	صافي الأصول الأجنبية ( مليون دولار) <sup>٤/</sup>
٥,٨١١	٥,٣٤٣	٥,٣٣٣	٢٠٥	(٦,٤٤٠)	(٥٧٥)	٥,٤٩٠	٦,٢٢١	١١,٥٥٣	صافي الأصول الأجنبية لدى البنك المركزي
٤٠,٧٣٠	٣٩,٧٦٦	٣٧,٧٤٨	٣٣,٧٧٣	١٢,٧٤٩	١٧,٦٤٨	٢٧,٤٥٩	٣٠,٠٦٦	٢٧,٨١٥	صافي الإحتياطيات الدولية
٣٦,٥٣٥	٣٦,١٤٣	٣٦,٠٣٦	٣١,٣٠٥	١٩,٥٩٢	١٦,٣٣٥	١٦,٨٧٢	١٨,٧٠٩	١٥,٠٤٣	البنك المركزي (إجمالي)
٤,٩٠٦	٤,٥٣٤	٢,٤٩٣	٣,١٨٢	(٦,١٥٤)	١,٩٢١	١٠,٩٩٨	١١,٨٠٩	١٣,١١٧	البنوك (صافي)
٢٠,٩٨٧	٢٠,٤٧٧	١٨,٢٤٠	١٨,٨١١	٩,٣٨٧	١٠,٤٧٢	١٦,١٥٣	١٦,٦١٣	١٨,٢٦٧	أصول أجنبية
١٦,٠٨١	١٥,٩٤٣	١٥,٧٤٧	١٥,٦٢٩	١٥,٥٤١	٨,٥٥٢	٥,١٥٥	٤,٨٠٤	٥,١٤٩	خصوم أجنبية
<b>نسبة إلى رصيد أول المدة <sup>٥/</sup></b>									
٧.٨%	٧.٠%	٥.٠%	٠.٥%	١٢.٥%	٢.٣%	٠.١%	٠.١%	٠.٧%	صافي الأصول الأجنبية
٦٥.٠%	٦٣.٢%	٦١.٦%	٦٤.٧%	٣٢.٩%	٧.١%	١.٩%	٢.٩%	٣.٤%	صافي الأصول المحلية
١٣.٦%	١٢.٤%	١١.٣%	١١.٨%	٦.١%	١.٣%	١.٢%	١.٧%	٠.٨%	المعرض النقدي M1
٩.٢%	٧.٧%	٥.٣%	٣.٥%	١٧.٥%	٣.٥%	٠.٦%	١.٣%	٢.٠%	أشبه النقود
٢١.٨	٢٢.١	٢٣.٣	٢٣.٨	٠.١	٠.١	٠.٢	٠.٢	٠.٢	معدل الدورلة في إجمالي السيولة (%) <sup>٦/</sup>
٥.٢٠	٥.١٢	٥.٥٠	٥.٠٥	٤.٣٠	٤.٣٦	٤.١٢	٣.٩٣	٤.٤٧	المضاعف النقدي (في السيولة) <sup>٧/</sup>
١.٤١	١.٤٣	١.٤٦	١.١٩	١.٥٩	١.٤٦	١.٥٨	١.٦٠	١.٦٥	معدل دوران النقود (في السيولة) <sup>٨/</sup>
٣٩.٧	٣٩.٦	٣٨.٧	٣٩.٣	١٨.٠	١٩.٩	١٥.٦	١٨.٧	٩.٨	معدل النمو السنوي لإجمالي السيولة المحلية
٣٤.٠	٣٤.٦	٣٧.٠	٣٨.٠	٠.١٦	٠.١٥	٠.١٠	٠.٠٩	٠.٠٧	معدل النمو السنوي في الإقراض لقطاع الأعمال الخاص <sup>٩/</sup>
١٧.٦٠	١٧.٧١	١٧.٨٥	١٨.٠٣	٨.٨٨	٧.٨١	٧.١٤	٦.٩١	٦.٠٨	سعر صرف الدولار بالجنيه <sup>١٠/</sup>

المصدر : البنك المركزي المصري.

\* مبدئي.

٤/ صافي الأصول الأجنبية تساوي صافي الأصول الأجنبية لدى البنك المركزي بالإضافة إلى البنوك (صافي).

٥/ تعكس الزيادة السنوية في قيمة الإجماليات النقدية المختارة كنسبة من إجمالي السيولة (M٢) في بداية العام المالي. ويهدف هذا المؤشر إلى التعرف على مصادر نمو السيولة المحلية خلال العام المالي محل الدراسة.

٦/ يمثل نسبة الودائع الجارية وغير الجارية بالعملة الأجنبية إلى إجمالي السيولة المحلية. لا يتضمن كل من ودائع غير المقيمين (جزء من صافي الأصول الأجنبية) والودائع الحكومية.

٧/ إجمالي السيولة (M٢) / نقود الإحتياط.

٨/ تم مراجعة تقديرات الناتج المحلي الإجمالي مؤخرًا لتصبح ٣٤٧٠ مليار جنيه في عام ٢٠١٦/٢٠١٧ بدلاً من تقديرات سابقة بنحو ٣٤٧٨ مليار جنيه. في حين قدرت توقعات الناتج المحلي الإجمالي للسنة المالية ٢٠١٧/٢٠١٨ بنحو ٤٢٨٦.٥ مليار جنيه وفقاً لتقديرات وزارة المالية.

٩/ تشمل المطلوبات من قطاع الأعمال الخاص والقطاع العائلي .

١٠/ أسعار الصرف بدأ من يناير ٢٠٠٣ تعكس أسعار الشراء فقط، علماً بأنه قبل هذا التاريخ كان سعر الصرف يعكس متوسط أسعار البيع والشراء.

شكل (١٦) : النقود وأشبه النقود

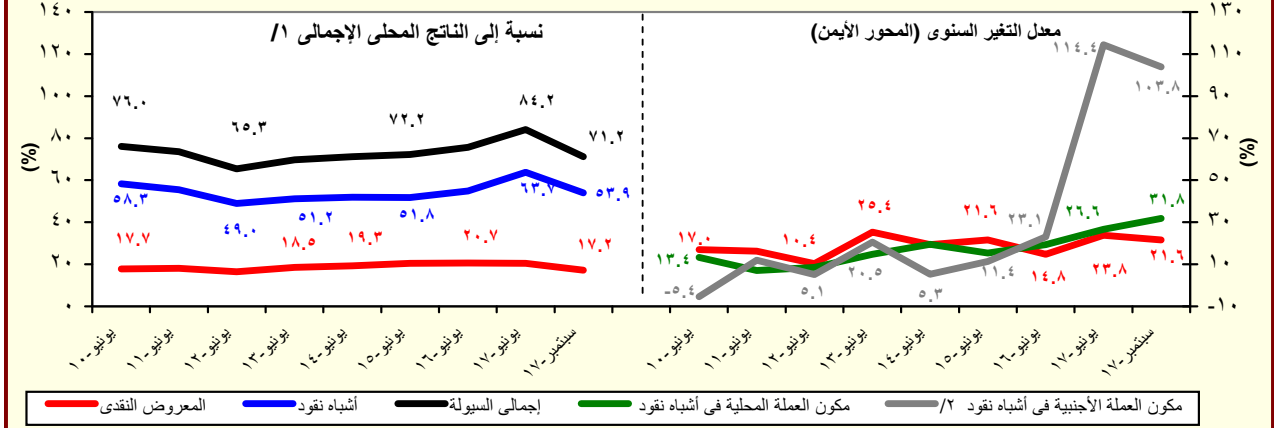

المصدر : البنك المركزي المصري.

١/ تم مراجعة تقديرات الناتج المحلي الإجمالي مؤخرًا لتصبح ٣٤٧٠ مليار جنيه في عام ٢٠١٦/٢٠١٧ بدلاً من تقديرات سابقة بنحو ٣٤٧٨ مليار جنيه. في حين قدرت توقعات الناتج المحلي الإجمالي للسنة المالية ٢٠١٧/٢٠١٨ بنحو ٤٢٨٦.٥ مليار جنيه وفقاً لتقديرات وزارة المالية.

٢/ تشمل الودائع الجارية وغير الجارية بالعملة الأجنبية.

جدول (٢٦) : نقود الإحتياط والأصول المقابلة<sup>١</sup>

(مليون جنيه)

* ١٧-سبتمبر	١٧-أغسطس	١٧-يوليو	١٧-يونيو	١٦-سبتمبر	١٥-سبتمبر	١٤-سبتمبر	١٣-سبتمبر	١٢-سبتمبر	
٥٨٦,٦٢٤	٥٨٦,٨٩٩	٥٣٤,٨٣٠	٥٧٧,٥٨٢	٥٠٨,١٦٧	٤٢٤,٤٣١	٣٧٤,٦١٩	٣٣٩,٢٩٥	٢٥١,٧٢٣	نقود الإحتياط
(١٥.٤)	(١٧.٧)	(١٩.٠)	(٢٠.٨)	(١٩.٧)	(١٣.٣)	(١٠.٤)	(٣٤.٨)	(٤.٣)	
٤٤٩,٩٨١	٤٦١,٣٥٨	٤٤٢,٢٣٧	٤٥٢,٠٣٥	٣٩٣,٧٠١	٣٣٠,٣٠٧	٢٩٧,٨٧٧	٢٧١,٢٧١	٢٠٩,٩٥٢	النقد المتداول خارج البنك المركزي
(١٤.٣)	(١٩.٤)	(١٧.٨)	(٢٢.٧)	(١٩.٢)	(١٠.٩)	(٩.٨)	(٢٩.٢)	(١٣.٥)	
١٣٦,٦٤٣	١٢٥,٥٤١	٩٢,٥٩٣	١٢٥,٥٤٧	١١٤,٤٦٦	٩٤,١٢٤	٧٦,٧٤٢	٦٨,٠٢٤	٤١,٧٧١	ودائع البنوك بالعملة المحلية لدى البنك المركزي
(١٩.٤)	(١٢.١)	(٢٤.٩)	(١٤.٥)	(٢١.٦)	(٢٢.٦)	(١٢.٨)	(٦٢.٨)	(٢٥.٨)	
									<b>الأصول المقابلة لها</b>
١٠٢,٢٦٨	٩٤,٥٩٩	٩٥,١٧٢	٣,٦٩٠	-٥٧,١٨٦	-٤,٤٩٣	٣٩,٢٢٩	٤٢,٩٥٨	٧٠,٢٣٦	صافي الاصول الأجنبية
(٢٧٨.٨)	(٢٤٢.٧)	(٢٥٧.٦)	(١٠٨.٢)	(-١١٧٢.٨)	(-١١١.٥)	(-٨.٧)	(-٣٨.٨)	(-٤٦.٨)	
٤٨٤,٣٥٦	٤٩٢,٣٠٠	٤٣٩,٦٥٨	٥٧٣,٨٩٢	٥٦٥,٣٥٣	٤٢٨,٩٢٤	٣٣٥,٣٩٠	٢٩٦,٣٣٧	١٨١,٤٨٧	صافي الأصول المحلية
(-١٤.٣)	(-١٢.٨)	(-١٣.٨)	(٩.٧)	(٣١.٨)	(٢٧.٩)	(١٣.٢)	(٦٣.٣)	(٦٦.٢)	
٧١٩,٢٩٦	٧٣٧,٣٦٨	٧٠٨,٢٦٨	٧٠٨,٦٣٧	٦٦٨,١٤٥	٥٩٦,٧٦٦	٣٩٧,٩٣٤	٣٤٠,٧٧٣	١٩٦,٦٢٢	صافي المطلوبات من الحكومة <sup>٢</sup>
(٧.٧)	(١٣.١)	(١٠.١)	(١٤.٤)	(١٢.٠)	(٥٠.٠)	(١٦.٨)	(٧٣.٣)	(٣٣.٦)	
٨٠٠,٣٦٣	٨٠٣,٦٦٣	٨٠٥,١٩٥	٨٢١,٩٧٥	٧٢٦,٦٩٨	٦٨٠,٥٧٠	٤٩٧,٦٧٣	٤٣٢,٤٥٨	٢٧٤,٨١٧	المطلوبات
(١٠.١)	(١١.٨)	(١٠.٩)	(١٦.٣)	(٦.٨)	(٣٦.٨)	(١٥.١)	(٥٧.٤)	(٢٢.٩)	
٧١٢,٧٣٥	٧١٢,٧٨٢	٧١٣,٥٨١	٧١٤,٤٥٤	٣٩٠,٨٣٠	٢٤١,٨٣٠	٢١٠,٣٣٠	٢٤٠,٣٣١	١٧٨,٨٣١	أوراق مالية
٨٧,٦٢٨	٩٠,٨٨١	٩١,٦١٤	١٠٧,٥٢١	٣٣٥,٨٦٨	٤٣٨,٧٤٠	٢٨٧,٣٤٣	١٩٢,١٢٧	٩٥,٩٨٦	تسهيلات إئتمانية
٨١,٠٦٧	٦٦,٢٩٥	٩٦,٩٢٧	١١٣,٣٣٨	٥٨,٥٥٣	٨٣,٨٠٤	٩٩,٧٣٩	٩١,٦٨٥	٧٨,١٩٥	الودائع <sup>٣</sup>
(٣٨.٥)	(-١.٠)	(١٧.٤)	(٢٩.٦)	(-٣٠.١)	(-١٦.٠)	(٨.٨)	(١٧.٣)	(٢.٢)	
١٦٥,١٣٤	١٥٦,١٤٨	١٢٩,٨٩٨	١٥٧,١٤١	٨٧,٦٠٧	٣,٥٢٠	-٧,٩٩١	-٦,٣٦١	-١,٦٥٥	صافي المطلوبات من البنوك
-٤٠٠,٠٧٤	-٤٠١,٢١٦	-٣٩٨,٥٠٨	-٢٩١,٨٨٦	-١٩٠,٣٩٩	-١٧١,٣٦٢	-٥٤,٥٥٣	-٢٨٤	٤٢	صافي البنود الموازنة <sup>٤</sup>
									<b>ملاحظات</b>
٧.٣١	٧.٣٠	٨.٠١	٦.٠١	٦.٨٣	٦.٣٨	٦.٥٢	٦.٢٨	٧.٣٩	معدل دوران نقود الإحتياط <sup>٥/٦</sup>

المصدر : البنك المركزي المصري.

( ) معدل النمو عن الفترة المقابلة في العام السابق.

\* مبني.

١/ بيانات معدلة حيث قام البنك المركزي بتغيير الأسلوب المحاسبي لقياس حجم نقود الإحتياط بدءاً من بيانات يونيو ٢٠٠٣، وذلك في إطار مراجعة تويب عمليات السوق المفتوحة التي يقوم بها البنك المركزي. وأدت هذه المراجعة إلى استبعاد حجم عمليات السوق المفتوحة من "ودائع البنوك بالعملة المحلية لدى البنك المركزي" وإدراجها ضمن بند "صافي البنود الموازنة".

٢/ تشمل صافي المطلوبات من الهيئات الاقتصادية و بنك الإستثمار القومي.

٣/ تم تحويل حسابات الودائع الحكومية (شاملة الهيئات العامة الاقتصادية والخدمية) من البنوك الى حساب الخزانة الموحد بالبنك المركزي بدءاً من ديسمبر ٢٠٠٦، تطبيقاً للقانون رقم ١٣٩ لسنة ٢٠٠٦.

٤/ يتضمن صافي الأصول والخصوم غير المحددة و عمليات السوق المفتوحة.

٥/ الناتج المحلي الإجمالي / نقود الإحتياط.

٦/ تم مراجعة تقديرات الناتج المحلي الإجمالي مؤخراً لتصبح ٣٤٧٠ مليار جنيه في عام ٢٠١٦/٢٠١٧ بدلاً من تقديرات سابقة بنحو ٣٤٧٨ مليار جنيه. في حين قدرت توقعات الناتج المحلي الإجمالي للسنة المالية ٢٠١٧/٢٠١٨ بنحو ٤٢٨٦.٥ مليار جنيه وفقاً لتقديرات وزارة المالية.

جدول (٢٧): الودائع لدى البنوك<sup>١</sup>

(مليون جنيه)

سبتمبر-١٧*	أغسطس-١٧	يوليو-١٧	يونيو-١٧	سبتمبر-١٦	سبتمبر-١٥	سبتمبر-١٤	سبتمبر-١٣	سبتمبر-١٢	
٣,١٧٦,٢٩٥	٣,١٢٤,٣٨٧	٣,٠٧١,٤٣٦	٣,٠٤٢,١٥٥	٢,٢٠٢,٠٥٥	١,٨٤٣,٣٦٨	١,٤٦٥,٦٣٠	١,٢٣٠,١٩٦	١,٠٥٠,٥٠٧	إجمالي الودائع
(٤٤.٢)	(٤٣.٨)	(٤٣.٦)	(٤٣.٣)	(١٩.٥)	(٢٥.٨)	(١٩.١)	(١٧.١)	(٧.٤)	
٢,٣٩٤,٧٥٦	٢,٣٤٤,٢٧٤	٢,٢٥١,٣٨٢	٢,١٢٨,٠٢٥	١,٧٦٩,٥٩٧	١,٤٧٧,١٨٩	١,١٣٠,٩٨٩	٩٤٠,٣٨٠	٨٠٥,٢٣٥	بالعملة المحلية
٧٨١,٥٣٩	٧٨٠,١١٣	٨٢٠,٠٥٤	٩١٤,١٣٠	٤٣٢,٤٥٨	٣٦٦,١٧٩	٣٣٤,٦٤١	٢٨٩,٨١٦	٢٤٥,٢٧٢	بالعملة الأجنبية
٢,٦٥١,٤٨٤	٢,٥٩٤,٩٨٥	٢,٥٤٩,٩٥٧	٢,٥١٧,٧٢٧	١,٨٢٦,٨٦٢	١,٥٥٤,٣٦٠	١,٢٧٢,٦١٤	١,٠٨٦,٥١٧	٩٣٣,٦٦١	الودائع غير الحكومية <sup>٢</sup>
(٤٥.١)	(٤٣.٩)	(٤٣.٣)	(٤٣.٠)	(١٧.٥)	(٢٢.١)	(١٧.١)	(١٦.٤)	(٨.٩)	
١,٩٧٨,٧٩١	١,٩٢٣,١٦٤	١,٨٥٧,٣٧٠	١,٨١٥,٦٤١	١,٤٩٦,٣٩٣	١,٢٧٤,٧٩٦	١,٠٣٠,٩٧٤	٨٦٨,١٤٣	٧٤١,٥٠٣	بالعملة المحلية
٦٧٢,٦٩٣	٦٧١,٨٢١	٦٩٢,٥٨٧	٧٠٢,٠٨٦	٣٣٠,٤٦٩	٢٧٩,٥٦٤	٢٤١,٦٤٠	٢١٨,٣٧٤	١٩٢,١٥٨	بالعملة الأجنبية
٥٢٤,٨١١	٥٢٩,٤٠٢	٥٢١,٤٧٩	٥٢٤,٤٢٨	٣٧٥,١٩٣	٢٨٩,٠٠٨	١٩٣,٠١٦	١٤٣,٦٧٩	١١٦,٨٤٦	الودائع الحكومية
(٣٩.٩)	(٤٣.١)	(٤٥.٤)	(٤٤.٨)	(٢٩.٨)	(٤٩.٧)	(٣٤.٣)	(٢٣.٠)	(٣.٢)	
٤١٥,٩٦٥	٤٢١,١١٠	٣٩٤,٠١٢	٣١٢,٣٨٤	٢٧٣,٢٠٤	٢٠٢,٣٩٣	١٠٠,٠١٥	٧٢,٢٣٧	٦٣,٧٣٢	بالعملة المحلية
١٠٨,٨٤٦	١٠٨,٢٩٢	١٢٧,٤٦٧	٢١٢,٠٤٤	١٠١,٩٨٩	٨٦,٦١٥	٩٣,٠٠١	٧١,٤٤٢	٥٣,١١٤	بالعملة الأجنبية
<b>ملاحظات (نسبة مئوية)</b>									
٢٤.٦	٢٥.٠	٢٦.٧	٣٠.٠	١٩.٦	١٩.٩	٢٢.٨	٢٣.٦	٢٣.٣	معدل الدولار في إجمالي الودائع
٢٥.٤	٢٥.٩	٢٧.٢	٢٧.٩	١٨.١	١٨.٠	١٩.٠	٢٠.١	٢٠.٦	معدل الدولار في الودائع غير الحكومية
٢٠.٧	٢٠.٥	٢٤.٤	٤٠.٤	٢٧.٢	٣٠.٠	٤٨.٢	٤٩.٧	٤٥.٥	معدل الدولار في الودائع الحكومية

المصدر: البنك المركزي المصري.

( ) معدل النمو عن الفترة المقابلة في العام السابق.

\* مبدئي.

١/ لا تشمل الودائع لدى البنك المركزي.

٢/ تشمل ودائع كل من قطاع الأعمال العام والخاص والقطاع العائلي وغير المقيمين (قطاع العالم الخارجي). لا تشمل شيكات وحالات تحت التحصيل.

شكل (١٧) : معدلات الدولار

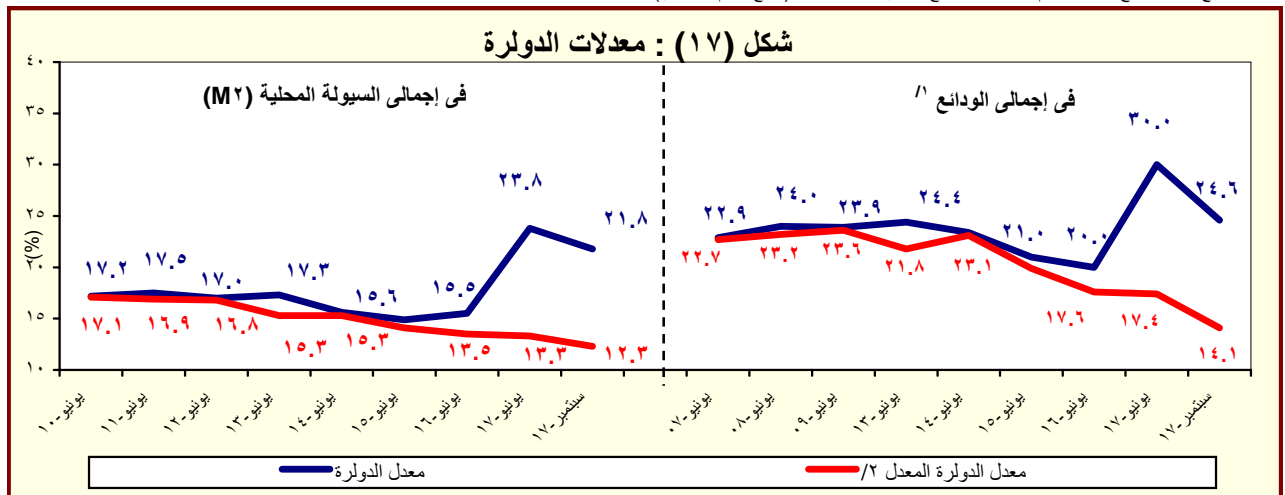

المصدر: البنك المركزي المصري.

١/ بخلاف الودائع لدى البنك المركزي المصري.

٢/ يشير الى معدل الدولار بعد تحييد أثر تغير سعر الصرف على المكون الأجنبي في جملة الودائع. وعلى سبيل المثال فإن معدل الدولار في إجمالي الودائع في يونيو ٢٠٠٨ كان ينبغي أن يبلغ ٢٧.١% بدلاً من ٢٥.٨% في حالة عدم حدوث تغيير في سعر الصرف خلال العام السابق.

جدول (٢٨) : التسهيلات الائتمانية من البنوك <sup>١/</sup>

(مليون جنيه)

* سبتمبر-١٧	أغسطس-١٧	يوليو-١٧	يونيو-١٧	سبتمبر-١٦	سبتمبر-١٥	سبتمبر-١٤	سبتمبر-١٣	سبتمبر-١٢	
١,٤٢٣,٠٤٠	١,٤١٠,٣٣١	١,٤١٣,٧٥٧	١,٤٢٦,٤٥٧	٩٧٠,١٥٣	٧٧١,٦٢٩	٦٠١,٢٤٢	٥٤٩,٤٦٨	٥٠٨,٤٢٤	إجمالي أرصدة التسهيلات الائتمانية
(٤٦.٧)	(٤٧.٤)	(٤٩.٧)	(٥١.٣)	(٢٥.٧)	(٢٨.٣)	(٩.٤)	(٨.١)	(٦.٢)	
٣٥٦,٤١٤	٣٥٠,٠٠١	٣٥١,٤٠٢	٣٥٤,٧٢٣	١٨٦,٣١٨	١٠٠,٣٥٨	٤١,٥١٠	٣٨,١٩٦	٣٥,٠١٢	للحكومة <sup>١/٢</sup>
(٩١.٣)	(٩٢.٣)	(٩٨.٦)	(١٠٤.٢)	(٨٥.٧)	(١٤١.٨)	(٨.٧)	(٩.١)	-(٧.٩)	
١٥٠,٢٤٨	١٤٣,٩٨٤	١٤٢,٩٤٣	١٤٢,٧١٠	١٠٢,٤٧٢	٤٠,٨٥٠	١١,٨٧١	١٠,٨١٤	١٣,٤٥٩	بالعملة المحلية
٢٠٦,١٦٦	٢٠٦,٠١٧	٢٠٨,٤٥٩	٢١٢,٠١٣	٨٣,٨٤٦	٥٩,٥٠٨	٢٩,٦٣٩	٢٧,٣٨٢	٢١,٥٥٣	بالعملة الأجنبية
١,٠٦٦,٦٢٦	١,٠٦٠,٣٣٠	١,٠٦٢,٣٥٥	١,٠٧١,٧٣٤	٧٨٣,٨٣٥	٦٧١,٢٧١	٥٥٩,٧٣٢	٥١١,٢٧٢	٤٧٣,٤١٢	لغير الحكومة
(٣٦.١)	(٣٦.٩)	(٣٨.٤)	(٣٩.٤)	(١٦.٨)	(١٩.٩)	(٩.٥)	(٨.٠)	(٧.٤)	
٧٣٧,٥٤١	٧٣٠,٣٠٢	٧٢٣,٠١٤	٧٢٤,٥٠٣	٥٨٢,٩٩٠	٤٧٩,٩٦٨	٤١٥,٤٤٥	٣٧٨,٥٩٢	٣٥١,٧٩٩	بالعملة المحلية
٣٢٩,٠٨٥	٣٣٠,٠٢٨	٣٣٩,٣٤١	٣٤٧,٢٣١	٢٠٠,٨٤٥	١٩١,٣٠٣	١٤٤,٢٨٧	١٣٢,٦٨٠	١٢١,٦١٣	بالعملة الأجنبية
ملاحظات (نسبة مئوية):									
٦٤.٥	٦٤.٦	٦٤.٧	٦٤.٧	٧١.٠	٧٧.٣	٨٥.٥	٨٥.٢	٨٤.٩	التسهيلات الائتمانية الممنوحة الى القطاع الخاص الى جملة التسهيلات /٣
٤٠.٢	٤٠.٩	٤١.٧	٤٢.٦	٤٢.٩	٤٣.٢	٤٤.٠	٤٧.١	٥٠.٧	القروض الى الودائع للقطاع غير الحكومي <sup>٤/</sup>
٦٧.٩	٦٦.١	٦٧.٤	٦٧.٦	٤٩.٧	٣٤.٧	٢١.٥	٢٦.٦	٣٠.٠	القروض الى الودائع للقطاع الحكومي
٣٧.٦	٣٨.٠	٣٨.٧	٣٩.٢	٢٩.٣	٣٢.٥	٢٨.٩	٢٩.١	٢٨.٢	التسهيلات الائتمانية بالعملة الأجنبية الى جملة التسهيلات
٥٧.٨	٥٨.٩	٥٩.٣	٥٩.٨	٤٥.٠	٥٩.٣	٧١.٤	٧١.٧	٦١.٦	التسهيلات الائتمانية بالعملة الأجنبية للقطاع الحكومي الى جملة التسهيلات الممنوحة للقطاع الحكومي
٣٠.٩	٣١.١	٣١.٩	٣٢.٤	٢٥.٦	٢٨.٥	٢٥.٨	٢٦.٠	٢٥.٧	التسهيلات الائتمانية بالعملة الأجنبية للقطاع غير الحكومي الى جملة التسهيلات الممنوحة للقطاع غير الحكومي

المصدر: البنك المركزي المصري.

\* مبدئي.

( ) معدل النمو عن الفترة المقابلة في العام السابق.

١/ لا يتضمن التسهيلات الائتمانية المقدمة من قبل البنك المركزي المصري.

٢/ يشمل الجهاز الإداري والهيئات الخدمية والمحليات والهيئات الاقتصادية.

٣/ يشمل كل من قطاع الأعمال الخاص والقطاع العائلي وقطاع العالم الخارجي (غير المقيمين).

٤/ يشمل قطاع الاعمال العام، قطاع الأعمال الخاص والقطاع العائلي وقطاع العالم الخارجي (غير المقيمين).

شكل (١٨) : توزيع التسهيلات الائتمانية الممنوحة للجهات غير الحكومية بحسب القطاعات سبتمبر ٢٠١٧

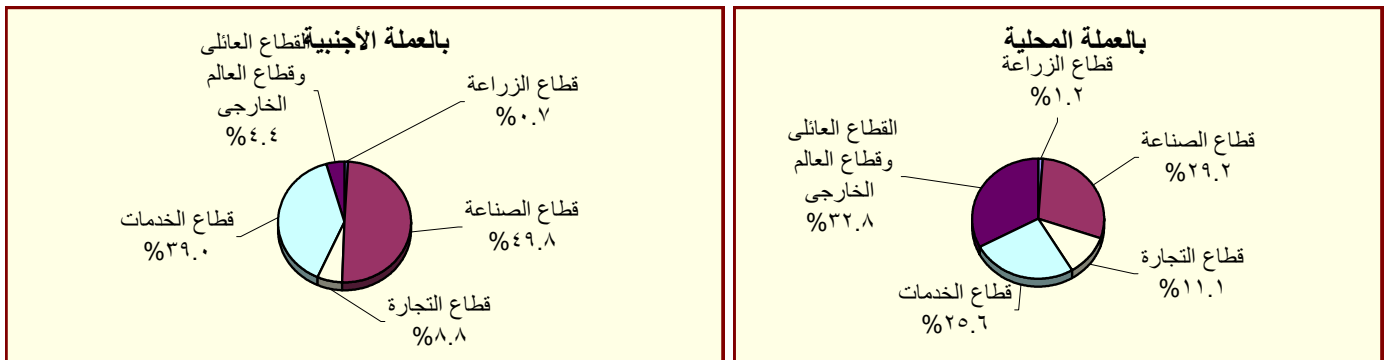

المصدر: البنك المركزي المصري.

جدول (٢٩) : هيكل أسعار الفائدة المحلية

متوسط سنوي	متوسط سعر الفائدة على القروض (سنة فأقل) <sup>١/</sup>	متوسط سعر الفائدة على الودائع ٣ أشهر <sup>٢/</sup>	سعر العائد على أذون خزانة ٩١ يوم	سعر العائد على شهادات الإستثمار <sup>٣/١</sup>	سعر العائد على ودائع صندوق توفير البريد <sup>١/</sup>
٢٠٠٧/٢٠٠٦	٩.٠٠	١٢.٦٤	٦.٠١	٨.٦٥	١٠.٠٠
٢٠٠٨/٢٠٠٧	١٠.٠٠	١٢.٢٢	٦.٠٩	٦.٩٧	١٠.٠٠
٢٠٠٩/٢٠٠٨	٩.٠٠	١٢.٣٩	٧.٠٣	١١.٣٢	١٠.٠٠
٢٠١٠/٢٠٠٩	٨.٥٠	١١.٣٥	٥.٩٧	٩.٨٦	٩.٥٨
٢٠١١/٢٠١٠	٨.٥٠	١٠.٨٤	٦.٥٢	١٠.٢٠	٩.٥٠
٢٠١٢/٢٠١١	٩.٥٠	١١.٦٣	٧.٢٦	١٣.٣٨	١٠.٩٢
٢٠١٣/٢٠١٢	١٠.٢٥	١٢.٢٠	٧.٧٧	١٣.٣٥	١١.٩٢
٢٠١٤/٢٠١٣	٨.٧٥	١١.٩٢	٧.١٩	١٠.٨٨	١٠.٤٨
٢٠١٥/٢٠١٤	٩.٢٥	١١.٧١	٦.٩٩	١١.٤٤	٩.٨٣
٢٠١٦/٢٠١٥	١٢.٢٥	١٢.١٢	٧.٠٠	١١.٨٣	١١.٩٢
٢٠١٧/٢٠١٦	١٧.٢٥	١٥.٧٥	٩.٧٩	١٧.٥٣	١٥.٠٨
<b>متوسط شهري</b>					
أكتوبر-١٦	١٢.٢٥	١٣.٩٠	٨.٢٠	١٤.٥٥	١٢.٧٥
نوفمبر-١٦	١٥.٢٥	١٦.٠٠	٨.٨٠	١٨.٢٥	١٦.٢٥
ديسمبر-١٦	١٥.٢٥	١٦.٣٠	١٠.٣٠	١٨.٦٨	١٦.٢٥
يناير-١٧	١٥.٢٥	١٦.٥٠	١٠.٩٠	١٨.٩٩	١٦.٢٥
فبراير-١٧	١٥.٢٥	١٦.٥٠	١١.٣٠	١٨.٣٢	١٦.٢٥
مارس-١٧	١٥.٢٥	١٦.٦٠	١١.٣٠	١٩.٤٨	١٦.٢٥
أبريل-١٧	١٥.٢٥	١٦.٧٠	١٠.٩٠	١٩.٤٠	١٦.٢٥
مايو-١٧	١٥.٧٥	١٧.٠٠	١٠.٨٠	١٩.٣٣	١٦.٢٥
يونيو-١٧	١٧.٢٥	١٨.٠٠	١١.٢٠	٢٠.٣٥	١٦.٢٥
يوليو-١٧	١٨.٧٥	١٨.٥٠	١٢.٤٠	٢١.٧٤	١٦.٢٥
أغسطس-١٧	١٩.٢٥	١٩.٦٠	١٣.٠٠	١٩.٤٨	١٦.٢٥
سبتمبر-١٧	١٩.٢٥	١٩.٦٠	١٣.٤٠	١٨.٩٥	١٦.٢٥
أكتوبر-١٧	١٩.٢٥	--	--	١٨.٩٢	١٦.٢٥

المصدر : البنك المركزي المصري.

١/ أسعار نهاية الفترة.

٢/ بدءاً من سبتمبر ٢٠٠٥، تعكس البيانات المتوسط المرجح لسعر الفائدة الشهري لمجموعة من البنوك تمثل نحو ٨٠ % من تعاملات الجهاز المصرفي. وقبل هذا التاريخ، تعكس البيانات متوسط

بسيط لأسعار الفائدة الأسبوعية لأغلبية البنوك.

٣/ فائدة بسيطة.

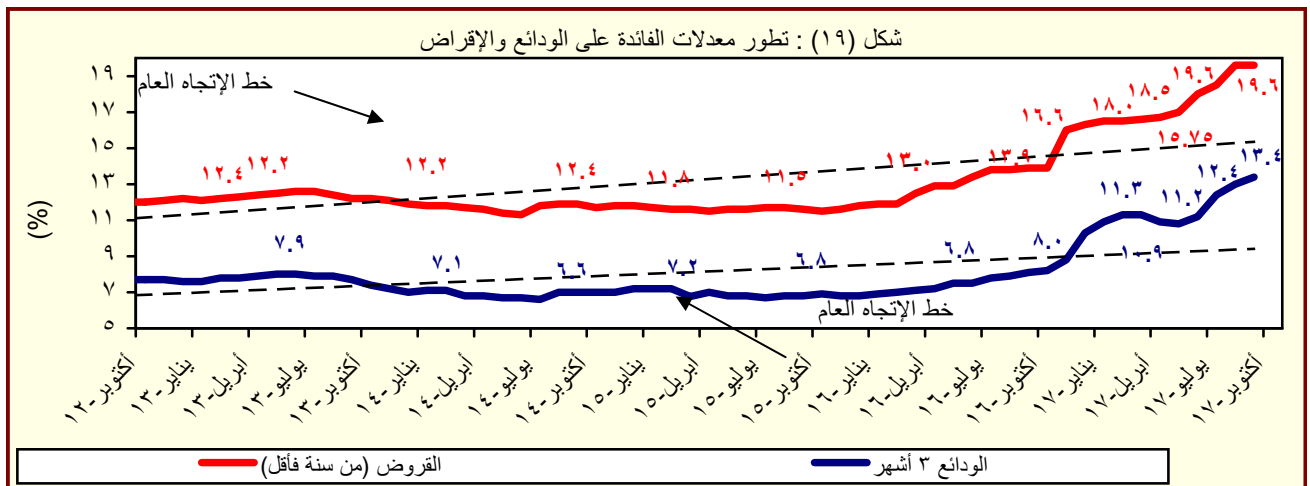

المصدر : البنك المركزي المصري.

جدول (٣٠) : متوسط أسعار عائد المعاملات بين البنوك (الإنترنت)<sup>١</sup>

متوسط سنوي	ليلة واحدة	أسبوع	شهر	أكثر من شهر
٢٠٠٦	٨.٦	٨.٨	٨.٨	٨.٨
٢٠٠٧	٨.٨	٨.٩	٩.٠	٩.١
٢٠٠٨	١٠.٣	١٠.٣	١٠.٢	١٠.٣
٢٠٠٩	٩.٥	٩.٥	٩.١	٩.٦
٢٠١٠	٨.٣	٨.٣	٨.٣	٨.٤
٢٠١١	٩.٠	٩.١	٩.٤	٩.٥
٢٠١٢	٩.٤	٩.٨	١٠.١	١٠.٢
٢٠١٣	٩.٥	٩.٨	١٠.٢	١٠.٥
٢٠١٤	٨.٨	٩.١	--	--
٢٠١٥	٨.٩	٩.٢	--	--
٢٠١٦	١١.٥	١١.٦	--	١٢.٦
<b>متوسط شهري</b>				
أكتوبر-١٦	١١.٨٨	١١.٩٥	--	١٢.٠٥
نوفمبر-١٦	١٣.٩٤	١٣.٤٨	--	١٤.٨٥
ديسمبر-١٦	١٥.٠١	١٥.٢٦	--	--
يناير-١٧	١٥.١٣	١٥.٣٣	--	--
فبراير-١٧	١٥.٣٤	١٥.٤٢	--	١٥.٣٠
مارس-١٧	١٥.٤٥	١٥.٧٤	--	١٦.٢٧
أبريل-١٧	١٥.٣٥	١٥.٧٦	--	--
مايو-١٧	١٥.٧٥	١٥.٧٧	--	١٧.٠٠
يونيو-١٧	١٧.٦٣	١٧.٨٥	--	--
يوليو-١٧	١٨.٦٥	١٨.٩١	--	١٩.٠٠
أغسطس-١٧	١٩.٠١	١٩.٤٢	١٩.٩٧	--
سبتمبر-١٧	١٨.٩٨	١٩.١٨	--	--
أكتوبر-١٧	١٩.٠٣	١٩.٣٢	١٨.٧٥	١٩.٠٠

المصدر : البنك المركزي المصري.

-- بيان غير متاح

١/ تم استخدام بيانات متوسط أسعار العائد بين البنوك (الإنترنت) بدلاً من متوسط تكلفة الاقتراض بين البنوك (كايور) بدءاً من مارس ٢٠٠٣. وتعد أسعار العائد بين البنوك مقياساً أفضل لتطورات السوق لتغطيتها الأوسع لمعاملات البنوك التجارية، والمتخصصة، وبنوك الاستثمار.

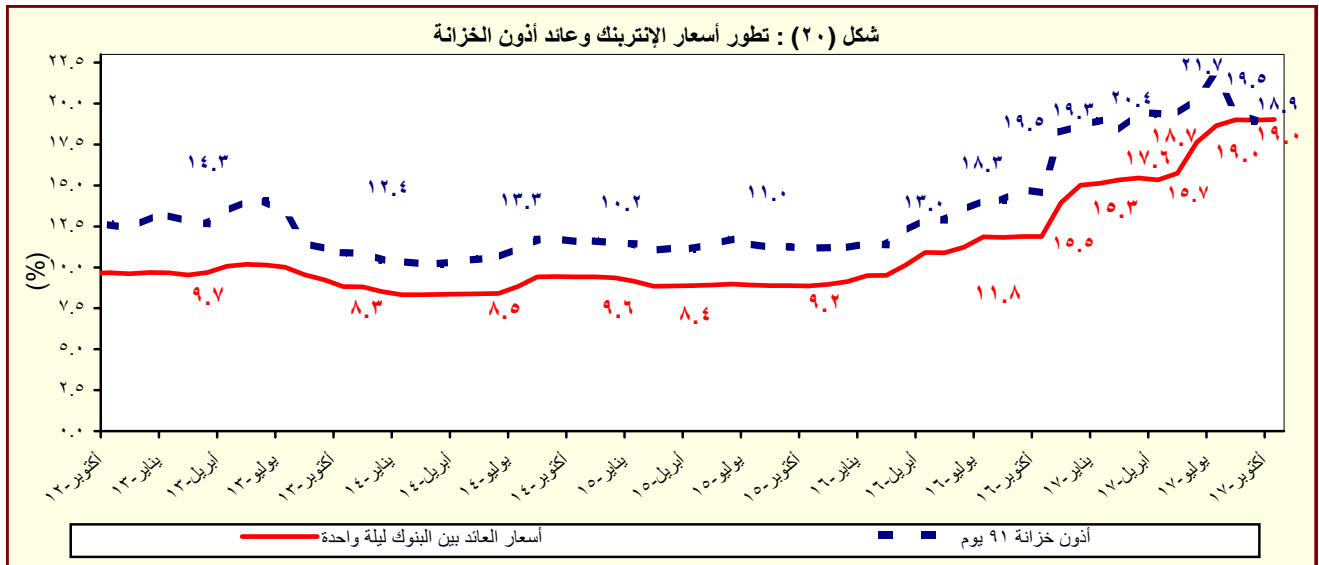

المصدر : البنك المركزي المصري.

# القسم السابع

## القطاع المالى و الإستثمارات

٥٥	المؤشرات الرئيسية لسوق المال-	جدول (٣١)
٥٦	عمليات الإستحواذ فى السوق المصرية-	جدول (٣٢)
٥٧	أهم الشركات التى تم خصصتها أو تصفيتا-	جدول (٣٣)
٥٧	تطور برنامج الخصصة-	جدول (٣٣) تابع
٥٨	أداء مؤشرات IFCG للأسواق الناشئة-	جدول (٣٤)
٥٩	الأرصدة القائمة لأذون الخزانة وفقاً للقطاعات الحائزة لها	جدول (٣٥)
٦٠	محفظة الأوراق المالية لدى البنوك	جدول (٣٦)
٦١	صافى الإستثمارات الأجنبية المباشرة موزعة بحسب الدول-	جدول (٣٧)

جدول (٣١): المؤشرات الرئيسية لسوق المال<sup>١</sup>

يناير-١٨	ديسمبر-١٧	نوفمبر-١٧	يناير-١٧	يونيو-١٦	يونيو-١٥	يونيو-١٤	يونيو-١٣	يونيو-١٢	يونيو-١١
١٥,٠٤٢	١٥,٠١٩	١٤,٥٨٢	١٢,٦٧٢	٦,٩٤٣	٨,٣٧٢	٨,١٦٢	٤,٧٥٢	٤,٧٠٩	مؤشر EGX-٣٠ (CASE-٣٠ سابقاً) <sup>١</sup> /١
٠.٢	٣.٠	١.٦٧	٣	-٧.٢	-٤.٧	-١.٠	-١٢.٦	٠.٥	معدل العائد الشهري (%)
٠.٨	٠.٦	١.٠	١	١.٦	٠.٧	١.٨	١.٩	٢.٦	معدل تذبذب السوق <sup>٣</sup>
٨٥٩	٨٢٥	٨٠٨	٦١٣	٣٨٣	٤٨٥	٤٧٨	٣٢٢	٣٤٠	رأس المال السوقى <sup>٤</sup> (مليار جنيه)
٢٤.٧	٢٠.١	١٩.٧	١٨	١٤.١	١٩.٨	٢٢.٤	١٧.٣	٢٠.٣	نسبة للنتائج المحلى الإجمالى <sup>٥</sup>
٢٢٢	٢٢٢	٢٢٢	٢٢٣	٢٢٢	٢٢١	٢١٤	٢١٠	٢١٢	عدد الشركات
الأسهم والسندات المتداولة									
٣١,٥٧١	٢٦,٨٥٦	٣١,٢٦٥	٣٢,٣٣٦	١٣,٩٠٠	١١,٧٥٥	٤١,٨٦٣	١٠,٨٣٦	١١,٨٣٨	القيمة (مليون جنيه)
١٧.٦	-١٤.١	٤.٩	-١٥	-٤٧.٧	-٣٥.٧	٤٦.٥	٨.٥	-٦٤.٣	معدل التغير الشهري (%)
-٢.٠	-٢٩.٣	-٣٧.٢	٦٥	١٨.٠	-٧٢.٠	٢٨٦.٣	-٨.٥	-٤٢.٣	معدل التغير السنوى (%)
--	--	--	٧٦٤,٣٦٩	٧٥٦,٧٢٢	٦٠٢,٤٠١	٤٤٦,٩٠٧	٣٢٨,٠٣٠	٢٨٥,٣١١	سندات مقيدة (مليون جنيه)
--	--	--	٧٥٦,٢٧٣	٧٤٥,٠٧٠	٥٩٢,٧٨٧	٤٣٦,٣٦٧	٣١٥,٠٩٠	٢٧٠,٦٨٥	حكومية <sup>٦</sup> منها:
--	--	--	٧٥٦,٢٢١	٧٤٥,٠٠٥	٥٩٢,٦٩٠	٤٣٦,٢٦٠	٣١٤,٩٧٨	٢٧٠,٥٦٧	سندات المتعاملون الرئيسيون
--	--	--	٤,٧٢٧	٢,٤٥٨	١,٥٠٠	٢,٤٤٥	٣,٤٧٤	٤,٢٨٥	شركات
--	--	--	٣,٣٦٩	٤,١٩٤	٣,١١٤	٣,٠٩٥	٤,٤٦٦	٥,٣٤١	توريق <sup>٧</sup>
صافى مشتريات الأجانب									
٢١٩.٥	٥١.٠	١٠٠.٧	٩٠.٥	٤٧	١٧	٣٥١	٦٠	-٦٢	القيمة (مليون دولار)
-١٥,٠٩٩	١٤٢,١٣١	١,٧٨٧	-٢٢,٢٦٩	-٢١٨	-٢٠,٢٣٩	٥٥٩,١٠٩	٨٣,١٤٩	-١٦٦,٩٣٠	الكمية (ألف سهم)
٣٠	٣١	٢٧	٢٢.٥١	١٩	٢٥	٢٠	٣٢	١٩	نسبة الكمية إلى جملة الاسهم المتداولة (%)
مؤشرات أخرى									
١٧.٨	١٨.٣	١٧.٩	٢٤.٥	٩.٦	٢٢.٣	١٥.٤	١١.٠	١٠.٩	مضاعف الربحية <sup>٨/٩</sup>
٥.٨	٥.٨	٥.٩	٨.٠	٨.٨	٧.٢	٦.١	٨.٥	٨.٤	العائد على الكوبون (%) <sup>١٠/٩</sup>
٢.٨	٢.٧	٣.٤	٥.٠	٢.٣	١.٧	٣.٨	١.٥	١.٥	نسبة السعر إلى القيمة الدفترية (%)

المصدر: البورصة المصرية وهيئة سوق المال والبنك المركزي المصري.

-- بيان غير متاح.

١/ جدير بالذكر أنه تم إغلاق البورصة المصرية خلال الفترة من ٢٠١١/١/٢٨ وحتى ٢٠١١/٣/٢٢ عقب الأحداث التي مرت بها مصر منذ اندلاع الثورة.

٢/ أكبر ٣٠ شركة من حيث السيولة والقيمة. المؤشر = ١٠٠٠ في ١٩٩٨/١/١.

٣/ على أساس الإنحراف المعياري للعوائد اليومية خلال الفترة.

٤/ يمثل ناتج ضرب عدد الأسهم القائمة في سعر السوق السائد.

٥/ تم مراجعة تقديرات الناتج المحلى الإجمالى مؤخراً لتصبح ٣٤٧٠ مليار جنيه في عام ٢٠١٧/٢٠١٦ بدلاً من تقديرات سابقة بنحو ٣٤٧٨ مليار جنيه. في حين قدرت توقعات الناتج المحلى الإجمالى للسنة المالية

٢٠١٧/٢٠١٨ بنحو ٤٢٨٦.٥ مليار جنيه وفقاً لتقديرات وزارة المالية.

٦/ تتضمن سندات الخزنة (شاملة المتعاملون الرئيسيون)، وسندات الإسكان، وسندات التنمية.

٧/ تم قيد سندات التوريق في بورصة الأوراق المالية اعتباراً من سبتمبر ٢٠٠٦.

٨/ يعرف أيضاً بمعدل السعر على العائد، ويقاس بنسبة سعر السوق لكل سهم إلى أرباحه السنوية.

٩/ محسوب على أداء أنشط ٥٠ شركة.

١٠/ الكوبون السنوى الموزع / سعر السهم الجارى.

شكل (٢١): اجمالى الشركات المقيدة بحسب القطاعات (٣١ ديسمبر ٢٠١٧)

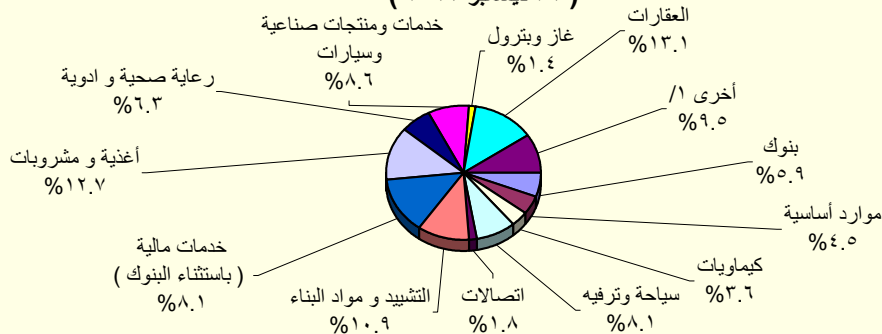

المصدر: النشرة الشهرية لبورصتى القاهرة والأлександرية.

١/ تتضمن قطاعات المعدات الكهربائية والهندسية، الإعلام، التجارة، تكنولوجيا المعلومات، الزراعة والصيد، الورق والتعبئة والبلاستيك، المطاحن والتخزين، خدمات متنوعة، خدمات التجزئة، و سلع الاستهلاك العائلى.



جدول (٣٢): عمليات الإستحواذ فى السوق المصرية  
(اغسطس ٢٠١٠ - نوفمبر ٢٠١٧)

التاريخ	المشتري	الورقة المالية	القيمة (مليون جنيه)	نسبة الإستحواذ (%)
نوفمبر-١٧	كابرو ثري ايه الدولية للصناعات ش م م	الوطنية لمنتجات النزة	١٤٧٠,٢	٩٧,٧
أكتوبر-١٧	محمد وليد محمود فريد جمال الدين	مودرن الحديثة للمواد العازلة (بيتمود)	٦,٣	٦,٧
أكتوبر-١٧	علي بن حسن بن علي دايع	مودرن الحديثة للمواد العازلة (بيتمود)	٦,٣	٦,٧
أغسطس-١٧	نعد للإستثمارات والتنمية ش م م	المصرية للدواجن	١٩,٩	١٦,٣
يوليو-١٧	مستثمر فرد	الحفر الوطنية	١٧٩,٦	٦٠,٠
ديسمبر-١٦	شركة بايونيرز القابضة للإستثمارات المالية	القاهرة للإسكان والتعمير	١٨,٨	١,٨
ديسمبر-١٦	سمو للإستثمار	القاهرة للإسكان والتعمير	٨٠,٣	٧,٦
ديسمبر-١٦	ثروة للإستثمار	القاهرة للإسكان والتعمير	٣٧,٧	٣,٥
نوفمبر-١٦	Bavaguthu Raghuram Shetty	الاسكندرية للخدمات الطبية - المركز الطبى الجديد	١,٧	١,٣
أكتوبر-١٦	الوحدة للتنمية الصناعية	مصر الوطنية للصلب (عتاقة)	٣١٩,٧	٩٦,٩
أكتوبر-١٦	TVM Healthcare Acquisition ٣ Limited	اميكو ميديكال للصناعات الطبية	٢,٦	٤,٠
يوليو-١٦	TVM Healthcare Acquisition ٣ Limited	اميكو ميديكال للصناعات الطبية	٢٣,٨	٣٦,٩
أبريل-١٦	شركة بايونيرز القابضة للإستثمارات المالية	يونيفرسال لصناعة مواد التعبئة والتغليف والورق - يونيبياك	٢٦,٤	٤٤,٠
فبراير-١٦	Bavaguthu Raghuram Shetty	الاسكندرية للخدمات الطبية - المركز الطبى الجديد	١,٧	١,٣
ديسمبر-١٥	شركه اوميغا للتطوير العقارى	مرسيليا المصرية الخليجية للإستثمار العقارى	٣٦,٠	٢٠,٠
ديسمبر-١٥	OCI NV	اوراسكوم للانشاء والصناعة	٥٢,٢	٣٠,٠
ديسمبر-١٥	شركه بايونيرز القابضة للإستثمارات المالية	القاهرة للإسكان والتعمير	٢٣٣,٤	٤٥,٧
نوفمبر-١٥	اكت فاينانشال للإستشارات ش م م	بلتون المالية القابضة	٨٢,٤	١٣,٠
نوفمبر-١٥	اوراسكوم للاتصالات والاعلام والتكنولوجيا القابضة ش م م	بلتون المالية القابضة	٥٥١,٦	٨٧,٠
أبريل-١٥	TRIQUERA B.V.	مينا فارم للأدوية والصناعات الكيماوية	١٢٨,٢	٤٦,٠
مارس-١٥	شركه بايونيرز القابضة للإستثمارات المالية	العربية لمنتجات الالبان "أراب ديرى"	٢٥٥,٧	٦٠,٢
مارس-١٥	MT TELECOM	الشركة المصرية لخدمات التليفون المحمول	١٤٠٣,٥	٩٨,٩
فبراير-١٥	OCI NV Mena B.V	اوراسكوم للانشاء والصناعة	١٢٤٨٠,٩	٢٣,٤
يناير-١٥	Kellogg Company	المصرية للاغذية - بسكو مصر	٨٨٨,٠	٨٦,٠
ديسمبر-١٤	TV M Healthcare Acquisitions LTD ٢	الشركة العربية لصناعة المستلزمات الطبية (اميكو)	٣٢,٥	٥٧,٨
سبتمبر-١٤	ام تى ام باكدينج ٢	الشرق الأوسط لصناعة الزجاج	١٥٣,٩	١٩,٤
يوليو-١٤	Crede Healthcare LTD	مستشفى القاهرة التخصصى	١٠٦,٨	٥٢,٠
أبريل-١٤	Social Impact Capital LTD	القاهرة للإستثمار والتنمية العقارية	١١١,٠	٥٠,٠
فبراير-١٤	العرفه للإستثمار فى صناعة الملابس الجاهزة	جولدن تكس للأصواف	٣٠,٧	٤٣,٩
يوليو-١٣	OCI NV	اوراسكوم للانشاء والصناعة	١١٤٨٨,١	٢١,٥
مارس-١٣	بنك قطر الوطنى	البنك الأهلى سوسيتيه جنرال	١٦٦٤٩,٧	٩٧,٠
ديسمبر-١٢	الرتيم للتنمية والتعمير	روبكس لتصنيع البلاستيك	٤٨,٢	٦١,٨
يوليو-١٢	أوليمبك جروب للإستثمارات المالية	دلنا الصناعية - ابيدال	١٠٤,٦	٦,٥
مايو-١٢	ام تى تيلكوم اس سى ار ال	الشركة المصرية لخدمات التليفون المحمول	١٩٠١٩,٠	٩٣,٩
يناير-١٢	الكترولوكس كونتر اكتينج اكيوتبلاج	اوليمبك جروب للإستثمارات المالية	٣٧,٧	١,٥
ديسمبر-١١	رواسى للإستثمار العقارى	نماء للتنمية والاستثمار العقارى	٢١٦,٩	٣٢,٦
ديسمبر-١١	قافلة للتجارة والتوزيع	بى تك للتجارة والتوزيع	٢١,٤	٩,٢
ديسمبر-١١	اوراسكوم للاتصالات والاعلام والتكنولوجيا القابضة	الشركة المصرية لخدمات التليفون المحمول	٨٦٦,٠	٢٠,٠
نوفمبر-١١	رواسى للإستثمار العقارى	نماء للتنمية والاستثمار العقارى	٤٤٥,٠	٦٦,٩
نوفمبر-١١	قافلة للتجارة والتوزيع	بى تك للتجارة والتوزيع	٢٠٣,٨	٨٧,٨
سبتمبر-١١	الكترولوكس كونتر اكتينج اكيوتبلاج	اوليمبك جروب للإستثمارات المالية	٢٣٩٨,٤	٩٨,٣
يناير-١١	مستثمرون أفراد	بيرامينز كابيتال لتداول الاوراق المالية	٢,٠	١٠,٠
يناير-١١	مجموعة من المستثمرين	بلتون المالية القابضة	٦٤,٨	٨٩,٢
ديسمبر-١٠	البنك الوطنى للتنمية	القاهرة الوطنية للإستثمار والأوراق المالية	٣٣,٩	٢٤,٨
أغسطس-١٠	المصرية القابضة للغازات الطبيعية (ايجاس)	غاز مصر	٦٧٤,٢	٨٠,٠

المصدر: النشرة الشهرية للنورصة المصرية.  
١/ القيمة بالدولار الأمريكى.  
٢/ عملية تبادل أسهم.

جدول (٣٣): أهم الشركات التي تم خصصتها أو تصفيتها  
(من ١٩٩٣ - ١٩٩٤ وحتى ٣٠ سبتمبر ٢٠١٦)

(مليون جنيه)

طريقة البيع	عدد الشركات	النسبة المبيعة	قيمة البيع
<b>اجمالي</b>	٢٨٢		٥٣,٦٤٤
<b>بيع اقلية، ومنها:</b>	٣٨		٦,٠٦٤
أسمنت بورتلاند حلوان		%٥٢	١,٢٠٢
أسمنت العامرية		%٧١	٧٦٨
البويات والصناعات الكيماوية		%٦٢	٦٩٢
المشروعات الصناعية والهندسية		%٩٠	٢٩٩
<b>بيع اقلية، ومنها:</b>	٢٣		١١,٠٠٣
المصرية للاتصالات		%٢٠	٥,١٢٢
سيدي كيرير للبتروكيماويات - سيديك		%٢٠	١,٦٢٦
شركة طلعت مصطفى القابضة		%٤	٩٣٢
الشرقية للدخان		%٣٤	٥٤٩
<b>تصفية</b>	٣٤		--
<b>بيع كأصول</b>	٤٤		٣,٤٣٧
<b>بيع لمستثمر رئيسي، ومنها:</b>	٨٥		٣٢,٢٠٨
بنك الإسكندرية		%٨٠	٩,٢٧٤
المصرية للأسمدة		%٤٦	١,٩٧١
السويس للأسمنت		%٣٣	١,٨٠٠
أسمنت اسبوط		%١٠٠	١,٣٨٠
<b>بيع لإتحاد العاملين المساهمين، ومنها:</b>	٣٣		٩٣٢
وادي كوم أمبو لاستصلاح الاراضى		%١٠٠	٧٠
العربية لاستصلاح الاراضى		%١٠٠	٦١
العامية لاستصلاح الاراضى		%١٠٠	٦٠
مضارب الغربية		%٩٠	٥١
<b>مصانع أو وحدات مبيعة أو مؤجرة</b>	٢٥		--

المصدر: وزارة الإستثمار ونشرة البورصة المصرية.  
-- بيان غير متاح.

جدول (٣٣ - تابع): تطور برنامج الخصخصة  
(١٩٩١/١٩٩٢ - ٢٠٠٩/٢٠١٠)<sup>١/</sup>

(مليون جنيه)

الإجماليات	شركات قطاع عام أخرى		بيع المشروعات المشتركة <sup>٢/</sup>		بيع مشروعات قانون ٢٠٣ <sup>١/</sup>		العدد	الحصيلة	العدد	الحصيلة
	العدد	الحصيلة	العدد	الحصيلة	العدد	الحصيلة				
٤١٨	١١	-	-	-	٤١٨	١١	١٩٩١ - يونيو ١٩٩٤			
٨٦٧	١٤	-	-	-	٨٦٧	١٤	١٩٩٥/١٩٩٤			
٩٧٧	١٢	-	-	-	٩٧٧	١٢	١٩٩٦/١٩٩٥			
٤,٥٩٥	٢٩	-	-	-	٤,٥٩٥	٢٩	١٩٩٧/١٩٩٦			
٢,٤٨٧	٢٣	-	-	-	٢,٤٨٧	٢٣	١٩٩٨/١٩٩٧			
١,٨٢٤	٣٣	-	-	-	١,٨٢٤	٣٣	١٩٩٩/١٩٩٨			
٤,٧٠٨	٤٠	١٤	١	١٤	٤,٦٩٤	٣٩	٢٠٠٠/١٩٩٩			
٣٧٠	١٨	-	-	١١٨	٢٥٢	١١	٢٠٠١/٢٠٠٠			
٩٥٢	١٠	-	-	٨٧٩	٧٣	٧	٢٠٠٢/٢٠٠١			
١١٣	٧	-	-	٦٤	٤٩	٦	٢٠٠٣/٢٠٠٢			
٥٤٣	١٣	-	-	١١٥	٤٢٨	٩	٢٠٠٤/٢٠٠٣			
٥,٦٤٣	٢٨	-	١	٤,٨١٩	٨٢٤	١٦	٢٠٠٥/٢٠٠٤			
١٤,٦١٢	٦٥	٥,١٢٢	١	٧,٦٤٧	١,٨٤٣	٤٧	٢٠٠٦/٢٠٠٥			
١٣,٦٠٧	٥٣	٩,٢٧٤	١	١,٥٥٩	٢,٧٧٤	٤٥	٢٠٠٧/٢٠٠٦			
٣,٩٨٣	٣٦	-	-	٣,٢٣٨	٧٤٥	٢٠	٢٠٠٨/٢٠٠٧			
١,٢١٣	١٧	-	-	٨٣	١,١٣٠	١٥	٢٠٠٩/٢٠٠٨			
٥٠	٤	-	-	٥٠	-	-	٢٠١٠/٢٠٠٩			

المصدر: وزارة الإستثمار

١/ جدير بالذكر أنه قد تم إرجاء برنامج الخصخصة خلال معظم السنة المالية ٢٠٠٨/٢٠٠٩ في ضوء إعداد "برنامج الملكية الشعبية" والذي تم تأجيله من جراء أثر الأزمة المالية العالمية على السوق المحلي.

٢/ يتضمن بيع الأراضى غير المستقلة.

٣/ تعبر بيانات الشركات المشتركة عن قيمة مساهمة القطاع العام بها.

جدول (٣٤): أنشط ١٠ شركات وقطاعات من حيث كمية التداول في البورصة المصرية

أنشط ١٠ شركات من حيث كمية التداول - في ٣١ يناير ٢٠١٨				
اسم الشركة	كمية التداول (مليون سهم)	قيمة التداول (مليون جنيه مصري)	سعر الفتح* (جنيه مصري)	سعر الإقفال** (جنيه مصري)
١ بورتو جروب	٩١٠,٥	٣٣٩,٠	٠,٣	٠,٤
٢ اوارسكوم للاتصالات والاعلام والتكنولوجيا القابضة	٧٠٣,٩	٥٢٤,٦	٠,٧	٠,٧
٣ مجموعة عامر القابضة (عامر جروب)	٥١٩,٨	١٧١,٥	٠,٣	٠,٣
٤ القلعة للاستشارات المالية - أسهم عادية	٤٨١,٢	٦٣٢,٩	١,٣	١,٣
٥ المصرية للمنتجات السياحية	٤٠١,٩	٦٤٠,٥	١,٥	١,٥
٦ بالم هيلز للتعمرير	٢٢٢,٢	٨٦٨,٠	٣,٩	٣,٧
٧ إعمار مصر للتنمية	١٣٦,٨	٥١٩,٧	٣,٦	٣,٨
٨ جلوبال تليكوم القابضة	١٢١,٤	٨٤٩,١	٧,٤	٦,٨
٩ الزيوت المستخلصة	١١٧,٩	٢٤٧,٥	١,٩	٢,١
١٠ العربية لحليج الأقطان	٩٦,٧	٥٨١,٨	٥,٨	٥,٩

\* سعر الإقفال في نهاية الشهر السابق (جنيه مصري)

\*\* سعر الإقفال بنهاية الشهر الحالي (جنيه مصري)

أنشط ١٠ قطاعات من حيث كمية التداول - في ٣١ يناير ٢٠١٨				
القطاع	كمية التداول (مليون سهم)	قيمة التداول (مليون جنيه مصري)	مضاعف الربحية عند السهم %	
١ العقارات	١,٥٣٧,٩	٤,٥٢٥,٧	١٧,٨	٣,٦
٢ خدمات مالية (بإستثناء البنوك)	١,٢٨٤,٢	٣,٨١٠,٣	١٨,٤	٥,٧
٣ اتصالات	٨٤٨,٩	١,٦٩٠,٤	١٤,٢	١٠,٧
٤ سياحة وترفيه	٤٧٩,٥	١,١١٤,٠	١٤,١	٣,٨
٥ خدمات ومنتجات صناعية وسيارات	٢٤٣,٩	١,٧٦٩,٣	١٢,٠	٤,٣
٦ أغذية ومشروبات	٢٠٥,٨	١,٢١١,٤	٢٤,٨	٧,٩
٧ المنتجات الشخصية والمنزلية	١٩٣,٢	١,٥٤٩,٩	٢٤,٢	٤,٧
٨ التشييد ومواد البناء	١٣٨,٨	٦٠٢,٨	١٧,٧	٥,٥
٩ رعاية صحية وادوية	١١٧,٣	٨٦١,٢	٢٠,٧	٤,٩
١٠ المواد الكيميائية	٧٩,١	١,٤٨٤,٨	١٧,٥	١٠,٧

المصدر: النشرة الشهرية للبورصة المصرية.

-- بيان غير متاح.

جدول (٣٥): الأرصدة القائمة لأذون الخزانة وفقاً للقطاعات الحائزة لها

(مليون جنيه)

	يونيو-١٢	يونيو-١٣	يونيو-١٤	يونيو-١٥	يونيو-١٦	أغسطس-١٧	سبتمبر-١٧	أكتوبر-١٧	نوفمبر-١٧
إجمالي الأرصدة القائمة	٣٧٣,٣٩٨	٤٢٥,٨٤٧	٤٧١,٥٢١	٥٣١,٥٤٣	٦٥٦,٧٤٠	٩٤٩,١٨١	٩٩٤,٩٣٩	١,٠٣١,٧٠١	١,١٠٥,٧٦٠
العملاء الاجانب	٨٠٠	١,٢٣٨	٣٠٧	٥٠٠	٥٣٢	٢٨٥,٠٢٢	٣٠٩,٢٢٩	٣٣٣,٦٨٦	٣٣٠,٣٨٤
شركات التعامل فى الأوراق الما	١,٢١٢	٧٦٢	٥٦٩	٥٥٢	٥٠١	١,٠٣٩	١,٢١١	١,٤٩٧	١,٦١٥
الشركات القابضة و الإستثمارية	١٧,٨٧٦	١١,٤٤٤	١٤,٣٤٧	١٥,٦٤٣	١٥,٦٦٣	٢٣,٩٧٢	٢١,١٦٩	٢٢,٢١٠	٢١,٨٧٧
البنوك	٢٥٧,١١٩	٣٠٢,٣٨٠	٣٥٢,٨٢٧	٤٢٠,٨٤٥	٥٠٦,٨١٠	٥٤٠,٤٨٨	٥٧١,٠٦٦	٥٩٢,٤٤٢	٦٦٩,٨٧٣
بنوك قطاع عام	١٢٩,٩٧٨	١٦٦,٣٠٩	١٨٧,٦٢٠	٢٠٧,٩٠٣	٢٦٨,١٥٩	٢٦٩,١٣٤	٢٦٩,٩٣٨	٢٨٥,١٧٩	٣٥١,٩٠٤
بنوك قطاع خاص	١٠٥,٤٥١	١١٧,٤٠٨	١٤٣,٥١٢	١٨٥,٦٩٣	٢٠١,٣٦٦	٢٢٣,٩٧٦	٢٤٧,٣٥٨	٢٤٤,٥٣١	٢٥٢,٠٦٦
بنوك فروع أجنبية	١٦,٥٩٧	١١,١٥٩	١٦,٥٩٥	٢٢,٦٥٨	٢٦,٧٧٧	٢٠,٨٧٨	٢١,٥٢٦	٢٢,٤٣٦	٢١,٢١٨
بنك الإستثمار القومى	١٠٠	٠	٣٠٠	٢٠٠	٣,٥١١	١٨,١٤١	٢١,١٠٦	٢٨,٠٩٣	٣٣,١٠٧
بنوك متخصصة	٤,٩٧٨	٧,٥٠٤	٥,١٠٠	٤,٣٩١	٦,٩٩٧	٨,٣٥٩	١١,١٣٨	١٢,٢٠٣	١١,٥٧٨
سماسرة النقد الاجنبى	١٥	٠	٠	٠	٠	٠	٠	٠	٠
شركات التأمين	١٥	٠	٠	٠	٠	٢٠,٦٨٤	١٩,٠٩٠	١٨,٧٠٣	٢٠,٨٣٢
قطاع عام	١٢,٥١٠	١٤,٦٣٧	١٢,٠٨١	١٥,٢٩٣	٢٣,٤٧٨	١٤,٩٢٢	١٣,٢٩٥	١٢,٩٥٨	١٥,١١٣
قطاع خاص <sup>١/</sup>	٩,٣٠٢	١٢,٠٦٤	٩,٦١١	١٢,٠٣٢	١٩,٢٧٧	٥,٧٦٢	٥,٧٩٥	٥,٧٤٥	٥,٧١٩
صناديق الإستثمار	٣,٢٠٨	٢,٥٧٣	٢,٤٧٠	٣,٢٦١	٤,٢٠١	١٧,٥٤٩	١٧,٦٧٧	١٥,٣٣٢	١٦,٠٠٤
صناديق التأمين	٥,٦٦٠	١٠,١٦٥	٧,٦٢٢	٥,٨٥٣	٣,١٠٤	٩,٢٧٣	٨,٤٣١	٧,٥٥٦	٦,١١٥
قطاع الاسكان والتعمير	٤٧,١٩٣	٥٩,٨١٨	٦٢,٤١٠	٤٩,٥٥٦	٣١,٣١٤	٨٨٢	١,٢٨٥	١,٤٢٤	١,٤٤٨
قطاع التجارة	٦٨٦	٣٥٨	٥٦٢	٥٣٦	٨١٦	٧٥١	٦٥٣	٥٥٥	٨٢٣
قطاع الصناعات التحويلية	١٩٠	٣٨٣	٣٠٣	٦١٠	١,٠٦١	٢,٢٢٩	١,٩٩٥	١,١٦٩	١,٠٤٧
القطاع المالى	٦٨٨	٨٦٨	٨٣٣	١,١٢٨	١,٢٣٩	٢٢٣	٢٢٦	١٩٨	٢٠٢
قطاع النقل والمواصلات/ الكهرباء/ غاز/ صحة	١٢٧	٢١٤	١٢٩	١٩٩	١٤٦	٧١٠	٥٧٤	٥٠٠	٦٦٦
القطاع الافراد	٨٥	١١٠	٤٣	١١٤	٦٠٢	٣,٨٢٣	٣,٢٩٠	٢,٧٦١	٢,٨٣٤
قطاع البترول والتعدين	١٢,٨٧٨	٥,٥٢٠	٤,٥١٥	٤,٤٠٨	٤,١٢٩	٣,٣٧٣	٢,٨٦١	٢,٥٠٠	٢,٨٧٧
قطاع الخدمات	٢,٤٠٥	٣,٦٨٥	٢,٣٦٧	٤,٨٢٧	٨,٠٥١	٢,٠٥٥	٢,٣٧٩	٢,٣٦٢	٢,٢٤٥
مجالات أخرى <sup>٢/</sup>	١٢٨٠	٥٠٩	١,٦٠٠	١,٣٥٧	٣,٥٣٨	٣٧,١٠٨	٣٣,٨٠٣	٢٨,٨٠٦	٢٦,٩١٨

المصدر: البنك المركزى المصرى.

١/ يتضمن شركات التأمين الخاصة و الفروع الاجنبية.

٢/ تتضمن ٤٥ مليار جنيه أذون خزانة (صكوك) أصدرت لصالح البنك المركزى المصرى وفقاً للإتفاق مع وزارة المالية لاستخدامها فى عمليات السوق المفتوح. وجدير بالذكر فقد تم إهلاك كافة الانون المصدرة لصالح البنك المركزى خلال الربع الأول من عام ٢٠٠٦/٢٠٠٧.

جدول (٣٦) محفظة الأوراق المالية لدى البنوك<sup>١/</sup>

(مليون جنيه)

أكتوبر-١٧	سبتمبر-١٧	أغسطس-١٧	يوليو-١٧	يونيو-١٦	يونيو-١٥	يونيو-١٤	يونيو-١٣	يونيو-١٢	
١,٥٦٩,٥٢٨	١,٥٤٣,٣٨٠	١,٥٠٥,٢٨٢	١,٥٠٣,٧٦٧	١,٢٨٣,٦١٦	١,٠١٦,٠٢٥	٨٢٥,٥٢٤	٦٥٣,٨٨٩	٥٥٥,٣٢٦	إجمالي الأوراق المالية
١,١٣٢,٦٢٧	١,١٠٧,٥٨٤	١,٠٦٨,٩٠٦	١,٠٦٨,٠٧٥	١,٠٧٠,٩٠٦	٩٠٠,٤١٨	٧١٦,٠٥٩	٥٧١,٢٠٤	٤٩٤,٩٣٤	بالعملة المحلية
٤٣٦,٩٠١	٤٣٥,٧٩٦	٤٣٦,٣٧٦	٤٣٥,٦٩٢	٢١٢,٧١٠	١١٥,٦٠٧	١٠٩,٤٦٥	٨٢,٦٨٥	٦٠,٣٩٢	بالعملة الأجنبية
١,٤٧٤,٧٥٥	١,٤٥٠,٠٥٦	١,٤١٢,٦٧٦	١,٤٠٩,٦٠١	١,٢٢٣,٨١٩	٩٥٣,٢٦٥	٧١٤,٠١٢	٥٩٣,٩٣٩	٤٩٨,٣٠٩	القطاع الحكومي
١,٠٧٨,٣١٦	١,٠٥٣,٧٢٧	١,٠١٥,٩٥٨	١,٠١٤,٩٨٢	١,٠٣٣,٤٦٧	٨٦١,٩٣٥	٦٧٨,٥١٢	٥٣٦,١٥٥	٤٦١,٨٢١	بالعملة المحلية ومنها:
٣٩٦,٤٣٩	٣٩٦,٣٢٩	٣٩٦,٧١٨	٣٩٤,٦١٩	١٩٠,٣٥٢	٩١,٣٣٠	٨٥,٥٠٠	٥٧,٧٨٤	٣٦,٤٨٨	بالعملة الأجنبية
-	-	-	-	-	-	-	-	-	صكوك البنك المركزي (بالعملة المحلية)
٥٥٦	٤٥٠	٣٩٨	٤٥١	٣٠٦	٣٨٣	٥٢٧	٥٠٥	٧١٤	قطاع الأعمال العام
٥٥٦	٤٥٠	٣٩٨	٤٥١	٣٠٦	٣٨٣	٥٢٧	٥٠٥	٧١٤	بالعملة المحلية
-	-	-	-	-	-	-	-	-	بالعملة الأجنبية
٧٣,٧٠٩	٧٣,٣٠٣	٧٢,٥٠٣	٧٣,٣٢٥	٤٧,٥٥٨	٤٧,٤٩٢	٤١,٠٨٧	٣٩,٠٤٤	٣٧,٠١٨	قطاع الأعمال الخاص
٥٣,٧٠٧	٥٣,٣٥٩	٥٢,٥٠٢	٥٢,٥٩٤	٣٧,٠٦٠	٣٨,٠٢١	٣٦,٩٣٨	٣٤,٤٦٩	٣٢,٣١٠	بالعملة المحلية
٢٠,٠٠٢	١٩,٩٤٤	٢٠,٠٠١	٢٠,٧٣١	١٠,٤٩٨	٩,٤٧١	٤,١٤٩	٤,٥٧٥	٤,٧٠٨	بالعملة الأجنبية
٢٠,٥٠٨	١٩,٥٧١	١٩,٧٠٥	٢٠,٣٩٠	١١,٩٣٣	١٤,٨٨٥	١٩,٨٩٨	٢٠,٤٠١	١٩,٢٨٥	قطاع العالم الخارجى (غير المقيمين)
٤٨	٤٨	٤٨	٤٨	٧٣	٧٩	٨٢	٧٥	٨٩	بالعملة المحلية
٢٠,٤٦٠	١٩,٥٢٣	١٩,٦٥٧	٢٠,٣٤٢	١١,٨٦٠	١٤,٨٠٦	١٩,٨١٦	٢٠,٣٢٦	١٩,١٩٦	بالعملة الأجنبية

المصدر: البنك المركزي المصرى

-- لا يوجد إصدار خلال الفترة المشار إليها.

١/ غير متضمن محفظة الأوراق المالية لدى البنك المركزي المصرى.

جدول (٣٧): صافي الإستثمارات الأجنبية المباشرة موزعة بحسب الدول

(مليون دولار)

بيان ربع سنوى				بيان سنوى					
يوليو - سبتمبر ١٨/١٧	ابريل - يونيو ١٧/١٦	يناير - مارس ١٧/١٦	يوليو - سبتمبر ١٧/١٦	٢٠١٧/٢٠١٦	٢٠١٥/٢٠١٦	٢٠١٥/٢٠١٤	٢٠١٤/٢٠١٣	٢٠١٣/٢٠١٢	
١٥٧٨	١٣٥١	٢٢٧٨	١٨٧٢	٧٩١٦	٦٩٣٠	٦٣٨٠	٤١٧٨	٣٧٥٣	صافي الاستثمارات الأجنبية المباشرة
٢٩٥١	٢٥٨٨	٣٣٤٩	٣٤٣١	١٣٣٤٩	١٢٥٢٦	١٢٥٤٦	١٠٨٥٦	١٠٢٧٤	١- التدفقات للداخل (ومنها)
٤٣٣	٣٥٣	٤٨٢	٤٩٩	١٨٣٢	٨٥٨	٢١١٦	٢٢٣٠	٢١٨٣	الولايات المتحدة الأمريكية
٢٤	٢٦	٢٠	٥١	١٤٨	٢٠١	١٩٠	١٩٤	١٨٦	ألمانيا
٥٣	٢٠	٣٣	٧٣	٥٣٦	٢٤٩	٢٣٠	٣٤٧	٢٦٦	فرنسا
٩٠٩	٦٩٣	١٨٣٦	١١٨٢	٥٥٠٢	٥٩٤٤	٤٩٩٠	٥٠٧٩	٣٩٩٧	المملكة المتحدة
٢٠	١٢	٤	٤	٤٤	١٥٤	٢٨	٦	٣٠	أسبانيا
١٧	٣٠	٨	١٦٦	٢١٩	٢٤٦	١٨٢	١٩٢	١٦٤	هولندا
٧٧	١٦٨	٣٨	٧٥	٣٤٤	٣١٣	٦٤٩	٢٨٤	١٩٢	السعودية
١٣٧	١٤٧	١٦١	٣٢٩	٨٣٧	١٣٢٩	١٣٨٣	٤٠١	٤٨١	الإمارات العربية المتحدة
٤٤	٣٥	٢٠	٧٤	١٥٠	١٣٣	٢٣٧	١٣٠	٤٦	الكويت
٢٦	١٠	٢٨	٣٤	١١٣	١٦٥	١٣٧	١٩٤	٢٦٣	البحرين
١	٣	١	٠	٦	١٢	١٢	١٣	١١	عمان
٣٠	٣٣	٢٢	٥٨	١٤٨	١٢٨	١٦٥	٩٥	١١٥	سويسرا
١١٨٢	١٠٥٨	٦٩٦	٨٨٥	٣٤٧١	٢٧٩٦	٢٢٢٩	١٥٩٢	٢٣٣٩	دول أخرى
١٣٧٢-	١٢٣٨-	١٠٧١-	١٨٨٣-	٥٤٣٣-	٥٥٩٦-	٦١٦٦-	٦٦٧٨-	٦٥٢٠-	٢- التدفقات للخارج

المصدر: البنك المركزى المصرى

شكل (٢٢): تطور تدفقات الإستثمار الأجنبى المباشر إلى مصر (بحسب أهم المناطق)

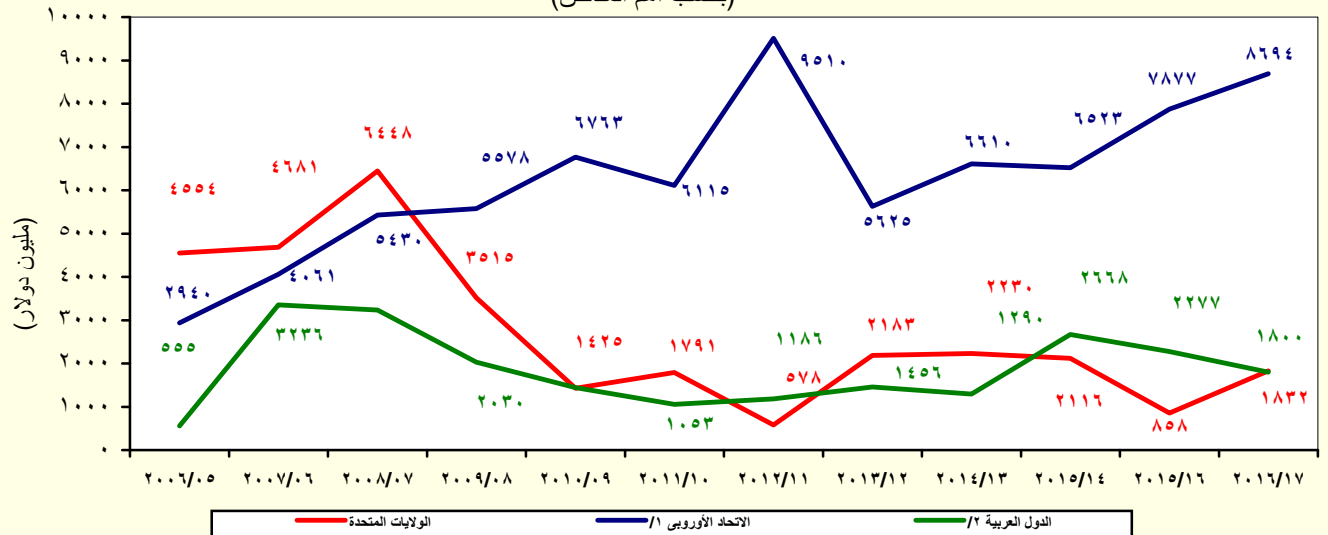

المصدر: البنك المركزى المصرى

<sup>١/</sup> تتضمن النمسا وبلجيكا والدنمارك وقبرص وفرنسا وألمانيا واليونان وإيطاليا ولوكسمبورج والبرتغال ورومانيا وأسبانيا والسويد وهولندا والمملكة المتحدة.  
<sup>٢/</sup> تشمل البحرين والأردن والكويت ولبنان وليبيا وعمان وقطر والسعودية وتونس والإمارات ودول عربية أخرى.

# القسم الثامن

## معاملات القطاع الخارجى

جدول (٣٨)	ميزان المدفوعات – ميزان المعاملات الجارية (بيان سنوى)-----٦٥
جدول (٣٩)	ميزان المدفوعات – ميزان المعاملات الرأسمالية (بيان سنوى)-----٦٦
جدول (٤٠)	ميزان المدفوعات – ميزان المعاملات الجارية (بيان ربع سنوى)-----٦٧
جدول (٤١)	ميزان المدفوعات – ميزان المعاملات الرأسمالية (بيان ربع سنوى)-----٦٨
جدول (٤٢)	مؤشرات قياس أداء معاملات القطاع الخارجى-----٦٩
جدول (٤٣)	بيانات التجارة الخارجية : الميزان التجارى طبقاً للتصنيف الوظيفى للأمم المتحدة-----٧٠
جدول (٤٤)	بيانات التجارة الخارجية : الصادرات طبقاً للتصنيف الوظيفى للأمم المتحدة-----٧١
جدول (٤٥)	بيانات التجارة الخارجية : الواردات طبقاً للتصنيف الوظيفى للأمم المتحدة-----٧٢
جدول (٤٦)	حصيلة الصادرات البترولية-----٧٣
جدول (٤٧)	أهم مؤشرات قطاع السياحة-----٧٣
جدول (٤٨)	حركة الملاحة فى قناة السويس-----٧٣
جدول (٤٩)	الصادرات حسب التوزيع الجغرافى-----٧٣

جدول (٣٨): ميزان المدفوعات - ميزان المعاملات الجارية  
بيان سنوي

(مليون دولار)

يوليو-سبتمبر *٢٠١٨/٢٠١٧	يوليو-سبتمبر #٢٠١٧/٢٠١٦	٢٠١٧/٢٠١٦ *	٢٠١٦/٢٠١٥	٢٠١٥/٢٠١٤	٢٠١٤/٢٠١٣	٢٠١٣/٢٠١٢	٢٠١٢/٢٠١١	
٨.٩٤٢-	٩.٤١٧-	٣٥.٤٣٥-	٣٨.٩٨٣-	٣٩.٠٦٠-	٣٤.١٥٩-	٣٠.٦٩٥-	٣٤.١٣٩-	الميزان التجاري <sup>١/</sup>
٥.٨٣٩	٥.٢٦١	٢١.٦٨٧	١٨.٧٠٥	٢٢.٢٤٥	٢٦.٠٢٣	٢٦.٩٨٨	٢٥.٠٧٢	الصادرات
١.٧٨٣	١.٥٢٦	٦.٥٤٨	٥.٦٧٤	٨.٨٩٢	١٢.٣٥٦	١٣.٠٢٣	١١.٢٢٥	بترول
٤.٠٥٧	٣.٧٣٦	١٥.١٣٩	١٣.٠٣٠	١٣.٣٥٣	١٣.٦٦٧	١٣.٩٦٥	١٣.٨٤٧	غير بترول
١٤.٧٨٢-	١٤.٦٧٨-	٥٧.١٢٢-	٥٧.٣٨٨-	٦١.٣٠٦-	٦٠.١٨٢-	٥٧.٦٨٣-	٥٩.٢١١-	الواردات
٢.٧٨٧-	٢.٧٤٧-	١١.١٩٧-	٩.٢٩٤-	١٢.٣٦٦-	١٣.٢٤٧-	١٢.١٢٤-	١١.٧٧٥-	بترول
١١.٩٩٥-	١١.٩٣١-	٤٥.٩٢٥-	٤٨.٠٩٤-	٤٨.٩٣٩-	٤٦.٩٣٥-	٤٥.٥٥٩-	٤٧.٤٣٦-	غير بترول
٢.٨٤٧	١.٤١١	٦.٨١١	٦.٥٣٣	١٠.٧٤٣	٨.٢٧٤	١٢.٤٤٦	١٢.٠٦٤	الخدمات (صافي)
٥.٦٧٨	٣.٧٦٤	١٦.٥٩٧	١٦.٠٧٩	٢١.٨١٢	١٧.٤٣٧	٢٢.٠٢٧	٢٠.٦٢٦	المتحصلات
٢.٢٦٨	٢.٣٤١	٩.١٠٨	٩.٥٣٥	٩.٨٥٠	٩.٤٦٦	٩.١٨٨	٨.٥٨٥	النقل
١.٣٨٢	١.٣٠٠	٤.٩٤٥	٥.١٢٢	٥.٣٦٢	٥.٣٦٩	٥.٠٣٢	٥.٢٠٨	ومنه: قناة السويس
٢.٦٩٧	٧٥٨	٤.٣٨٠	٣.٧٦٨	٧.٣٧٠	٥.٠٧٣	٩.٧٥٢	٩.٤١٩	السياحة والسفر
١٣٢	٦٣	٧٧٦	٣٧٨	١.٣٨٢	٦٥٤	٤٣٨	٢٧٦	خدمات حكومية
٥٨٢	٦٠٣	٢.٣٣٣	٢.٣٩٩	٣.٢١٠	٢.٢٤٤	٢.٦٥٠	٢.٣٤٦	متحصلات أخرى
٢.٨٣١	٢.٣٥٤	٩.٧٨٦	٩.٥٤٦	١١.٠٦٩	٩.١٦٣	٩.٥٨١	٨.٥٦٢	المدفوعات
٣٨٣	٣٠٦	١.٣٣٢	١.٣٣٩	١.٥٣٥	١.٧١٧	١.٦٥٩	١.٣٧٥	النقل
٦٤٩	١.١٠٥	٢.٧٤٠	٤.٠٩١	٣.٣٣٨	٣.٠٤٥	٢.٩٢٩	٢.٤٩٨	السياحة والسفر
٤٤٩	١٥٧	١.١٢٤	٧٧٧	٨٥٤	١.٠٧٤	١.٢٤٤	١.١٥٢	المدفوعات الحكومية
١.٣٥٠	٧٨٥	٤.٥٩٠	٣.٣٣٩	٥.٣٤٢	٣.٣٢٧	٣.٧٥٠	٣.٥٣٨	مدفوعات أخرى
١.٥١٩-	١.١٣٠-	٤.٤٢٣-	٤.٤٧٢-	٥.٧٠١-	٧.٢٦٣-	٧.٤٠٦-	٦.٤٧٩-	دخل الاستثمار (صافي)
٢٢٩	٨٢	٤٩٨	٣٩٧	٢١٣	١٩٤	١٩٨	٢٤٦	متحصلات دخل الاستثمار
١.٧٤٨	١.٢١١	٤.٩٢١	٤.٨٦٩	٥.٩١٤	٧.٤٥٧	٧.٦٠٤	٦.٧٢٦	مدفوعات دخل الاستثمار
٤١٦	٢٥٩	١.١٤٤	٧٥٢	٦٤٤	٦٥٣	٧٥٥	٥٣٥	ومنه: فوائد مدفوع
٦.٠٩٥-	٨.٠٠٦-	٢٨.٦٢٤-	٣٢.١٥٠-	٢٨.٣١٨-	٢٥.٨٨٥-	١٨.٢٤٩-	٢٢.٠٧٥-	السلع والخدمات (صافي)
٥.٩٧٥	٤.٣٥٣	١٧.٤٧٢	١٦.٧٩١	٢١.٨٧٦	٣٠.٣٦٨	١٩.٢٦٥	١٨.٤٠٨	التحويلات (صافي)
٤٣	٣٤	١٤٩	١٠٢	٢.٦٧٠	١١.٩٢٠	٨٣٦	٦٣٢	التحويلات الرسمية (صافي)
٥.٩٣٢	٤.٣١٩	١٧.٣٢٣	١٦.٦٨٩	١٩.٢٠٥	١٨.٤٤٨	١٨.٤٢٩	١٧.٧٧٦	التحويلات الخاصة (صافي)
٥.٩٧٤	٤.٣٥٥	١٧.٤٥٣	١٧.٠٧٧	١٩.٣٣٠	١٨.٥١٩	١٨.٦٦٨	١٧.٩٧١	ومنها، تحويلات
١.٦٣٩-	٤.٧٨٣-	١٥.٥٧٥-	١٩.٨٣١-	١٢.١٤٣-	٢.٧٨٠-	٦.٣٩٠-	١٠.١٤٦-	الميزان الجارى

المصدر: البنك المركزى المصرى.

\* ميندى.

١/ يتضمن صادرات و واردات المناطق الحرة.

ملحوظة: بيانات التجارة فى هذا الجدول تم تجميعها من مصادر الجهاز المصرفى طبقاً للتدفقات النقدية. وقد تختلف هذه البيانات عن البيانات المجمع لدى الجهاز المركزى للتعبئة العامة والإحصاء والمبنية على أساس التدفقات السلعية وفقاً لسجلات مصلحة الجمرك.

شكل (٢٣): توزيع متحصلات ميزان المعاملات الجارية

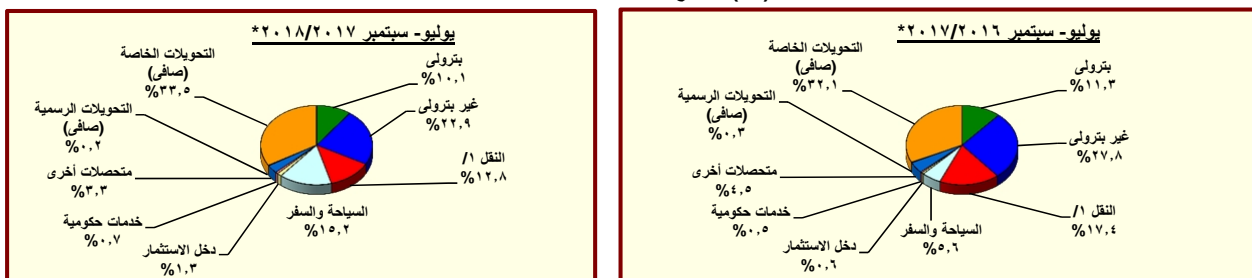

المصدر: البنك المركزى المصرى.

\* ميندى.

١/ يتضمن متحصلات قناة السويس.



جدول (٣٩): ميزان المدفوعات (تابع) - ميزان المعاملات الرأسمالية  
بيان سنوى

(مليون دولار)

يوليو-سبتمبر # ٢٠١٧/٢٠١٦	يوليو-سبتمبر *٢٠١٨/٢٠١٧	٢٠١٧/٢٠١٦*	٢٠١٦/٢٠١٥	٢٠١٥/٢٠١٤	٢٠١٤/٢٠١٣	٢٠١٣/٢٠١٢	٢٠١٢/٢٠١١	
٦,٢٢٩	٧,٢٤٠	٢٩,٠٣٤	٢١,١٧٧	١٧,٩٢٩	٥,١٩٠	٩,٧٧٣	١,٠٢٣	ميزان المعاملات الرأسمالية
٤٠-	٩-	١١٣-	١٤١-	١٢٣-	١٩٤	٨٧-	٩٦-	الحساب الرأسمالى
٦,٢٦٩	٧,٢٤٩	٢٩,١٤٨	٢١,٣١٨	١٨,٠٥٢	٤,٩٩٥	٩,٨٦٠	١,١١٩	الحساب المالى
٥٢-	٦٢-	١٧٥-	١٦٤-	٢٢٣-	٣٢٧-	١٨٤-	٢٤٩-	تدفقات الاستثمار فى الخارج
١,٥٧٨	١,٨٧٢	٧,٩١٦	٦,٩٣٣	٦,٣٨٠	٤,١٧٨	٣,٧٥٣	٣,٩٨٢	تدفقات الاستثمارات المباشرة فى مصر (صافى)
١٤	٢٨	٢٠٨	١٩٢	٤٧	٦٦	٢٢	١٤٩-	استثمارات محفظة الأوراق المالية للخارج
٧,٤٧٩	٨٤١-	١٥,٩٨٥	١,٢٨٧-	٦٣٩-	١,٢٣٧	١,٤٧٧	٥,٠٢٥-	صافى تدفقات محفظة الأوراق المالية فى مصر
٦	٨٣٣-	٥,٤٩٢	١,٤٤٥-	١,١٤٨-	٩٢٧	٢,٢٥٨	٨٠	ومنها السندات
٢,٧٤٩-	٦,٢٥٢	٥,٢١٣	١٥,٦٤٤	١٢,٤٨٧	١٥٩-	٤,٧٩٠	٢,٥٦٠	صافى الاستثمارات الأخرى
٨٨٧	١,٤٥٩	٧,٧٣٥	٧,١٠٣	٥,٠٣٦	٢٠٧	١,١٧٤	٢٤٦	صافى الاقتراض
٩٦٥	٣١٥	٤,١٣٣	١٨٦-	٤٨٣-	٩٥٦-	٧٥٠	٣١٠-	القروض المتوسطة وطويلة الأجل
١,٥٦٣	١,٢٤١	٦,٦٧٩	٢,٥٢٣	١,٧٥٤	١,١٥٣	٢,٧١٠	١,٦٣٧	المستخدم
٥٩٨-	٩٢٦-	٢,٥٤٦-	٢,٧١٠-	٢,٢٣٦-	٢,١١٠-	١,٩٥٩-	١,٩٤٧-	السداد
٢٣٤	٥٧٣	١,٥١٦	١,٥٠٥	٢٥٨	٥٦-	١٨-	٧-	تسهيلات موردين ومشتريين متوسطة الأجل
٢٧٦	٥٩٠	١,٦٣٧	١,٥٦١	٣١٣	٨	٤٣	٧٨	المستخدم
٤١-	١٧-	١٢١-	٥٥-	٥٥-	٦٤-	٦٢-	٨٥-	السداد
٣١٢-	٥٧١	٢,٠٨٦	٥,٧٨٤	٥,٢٦١	١,٢٢٠	٤٤٢	٥٦٣	صافى تسهيلات موردين ومشتريين قصيرة الأجل
٣,٦٠٩-	٢٤٥-	١٢,٠٩٦-	٣,٤٧٧-	١,٢٢١-	٢,٢٧٨-	٢,١١٦-	١,١٦٣	أصول أخرى
٢٢-	١٢-	٢٨-	١٠٤-	٢٨-	٤٥-	١٠-	٢٨	البنك المركزى المصرى
٢,١٤٢-	٢١٧-	٩,٤٦٣-	٢,٠٩٢	٤,٧٧٤	٦٦٢	٢,٠٦١	٤,٣٦٦	البنوك الأخرى
١,٤٤٥-	١٦-	٢,٦٠٦-	٥,٤٦٥-	٥,٩٦٧-	٢,٨٩٥-	٤,١٦٧-	٣,٢٣٠-	أخرى
٢٨-	٥,٠٣٨	٩,٥٧٤	١٢,٠١٩	٨,٦٧١	١,٩١٢	٥,٧٣٢	١,١٥١	خصوم أخرى
٤٩٠-	٣,٤٥٠	٨,١٢٩	٥,٨٥٨	٥,٤٧٤	١,٩٠٤	٦,٤٥٣	١,١٦٩	البنك المركزى المصرى
٤٦٢	١,٥٨٩	١,٤٤٥	٦,١٦١	٣,١٩٧	٨	٧٢١-	١٨-	البنوك الأخرى
٤٨٨	٥٦٦-	٢٥٨	٤,١٥٩-	٢,٠٦١-	٩٣١-	٣,١٤٦-	٢,١٥٥-	السهم والخطأ (صافى)
٥,٠٧٧	١,٨٩١	١٣,٧١٧	٢,٨١٣-	٣,٧٢٥	١,٤٧٩	٢٣٧	١١,٢٧٨-	الميزان الكلى

المصدر: البنك المركزى المصرى.  
\* مبدئى.

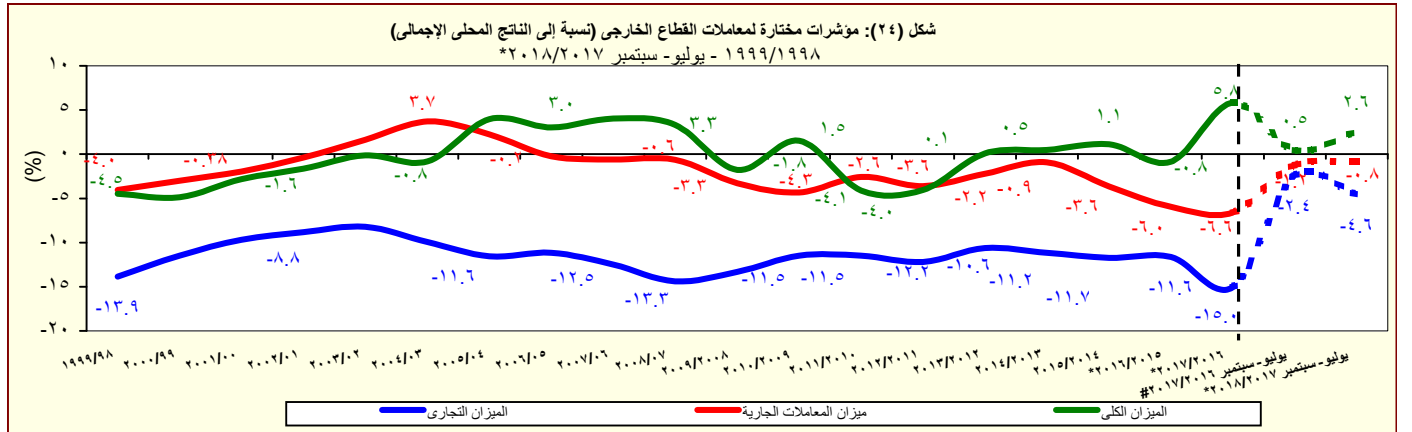

جدول (٤٠): ميزان المدفوعات - ميزان المعاملات الجارية  
بيان ربع سنوي

(مليون دولار)

٢٠١٨/٢٠١٧	٢٠١٧/٢٠١٦				#٢٠١٦/٢٠١٥				
	الربع الأول*	الربع الرابع*	الربع الثالث#	الربع الثاني#	الربع الأول#	الربع الرابع	الربع الثاني	الربع الأول	
٨٠٩٤٢-	٨٠٣٨٨-	٩٠١٦٧-	٨٠٤٦٤-	٩٠٤١٧-	٨٠٨٣٥-	٩٠٩٧٠-	٩٠٨٦٧-	١٠٠٠١٢-	الميزان التجاري <sup>١/</sup>
٥٠٨٣٩	٥٠٦٩٣	٥٠٥٤٨	٥٠١٨٥	٥٠٢٦١	٥٠٢٩٩	٤٠٢٧٦	٤٠٣٩٩	٤٠٧٣١	الصادرات
١٠٧٨٣	١٠٨٩٢	١٠٧٢١	١٠٤٠٩	١٠٥٢٦	١٠٤٦٣	١٠٠٨٤	١٠٤٦٥	١٠٦٦٢	بترول
٤٠٠٥٧	٣٠٨٠١	٣٠٨٢٦	٣٠٧٧٦	٣٠٧٣٦	٣٠٨٣٦	٣٠١٩١	٢٠٩٣٤	٣٠٠٦٩	غير بترول
١٤٠٧٨٢-	١٤٠٠٨١-	١٤٠٧١٥-	١٣٠٦٤٩-	١٤٠٦٧٨-	١٤٠١٣٣-	١٤٠٢٤٦-	١٤٠٢٦٦-	١٤٠٧٤٣-	الواردات
٢٠٧٨٧-	٣٠٠٠٠-	٣٠٠٨٢-	٢٠٣٦٩-	٢٠٧٤٧-	٢٠٢٢٢-	١٠٦٤٢-	٢٠٦٢١-	٢٠٨١٠-	بترول
١١٠٩٩٥-	١١٠٠٨١-	١١٠٦٣٣-	١١٠٢٨٠-	١١٠٩٣١-	١١٠٩١٢-	١٢٠٦٠٤-	١١٠٦٤٥-	١١٠٩٣٣-	غير بترول
٢٠٨٤٧	٢٠٣٢٣	٢٠٠٣٠	١٠٠٤٧	١٠٤١١	١٠٠١٣	٨٦٤	١٠٨٢٢	٢٠٨٣٤	الخدمات (صافي)
٥٠٦٧٨	٥٠٠٨١	٤٠٢٠٦	٣٠٥٤٦	٣٠٧٦٤	٣٠٥٦٤	٣٠٤٣١	٤٠٠٤٣	٥٠٠٤٢	المتحصلات
٢٠٢٦٨	٢٠٤٣٠	٢٠٣١٣	٢٠٠٢٥	٢٠٣٤١	٢٠٢٨٢	٢٠٢٤٣	٢٠٣٦٩	٢٠٦٤١	النقل
١٠٣٨٢	١٠٢٢٩	١٠٢٠٢	١٠٢١٤	١٠٣٠٠	١٠٢٤٤	١٠٢٣١	١٠٢٨٠	١٠٣٦٦	ومنه : قناة السويس
٢٠٦٩٧	١٠٥٣٩	١٠٢٥٧	٨٢٦	٧٥٨	٥١٠	٥٥١	٩٨١	١٠٧٢٦	السياحة والسفر
١٣٢	٥٨٥	٦٨	٦١	٦٣	٩٩	٧٤	٨١	١٢٣	خدمات حكومية
٥٨٢	٥٢٧	٥٦٨	٦٣٤	٦٠٣	٦٧٣	٥٦٣	٦١٢	٥٥٢	متحصلات أخرى
٢٠٨٣١	٢٠٧٥٨	٢٠١٧٥	٢٠٤٩٩	٢٠٣٥٤	٢٠٥٥١	٢٠٥٦٧	٢٠٢٢١	٢٠٢٠٧	المدفوعات
٣٨٣	٤٠١	٣٣٤	٢٩١	٣٠٦	٣٢٣	٢٩٤	٣٤١	٣٨٢	النقل
٦٤٩	٥٥٠	٤٤٨	٦٣٦	١٠١٠٥	١٠١٧٧	١٠١٩٢	٩٣١	٧٩٢	السياحة والسفر
٤٤٩	٤٢٤	٣٢٥	٢١٨	١٥٧	٣٢٧	١٤٥	١٢٢	١٨٤	المدفوعات الحكومية
١٠٣٥٠	١٠٣٨٣	١٠٠٦٧	١٠٣٥٤	٧٨٥	٧٢٤	٩٣٧	٨٢٧	٨٥١	مدفوعات أخرى
١٠٥١٩-	١٠١٩٧-	١٠٠٠١-	١٠٠٩٦-	١٠١٣٠-	١٠٣٥٧-	٦٨٨-	١٠٢٧٨-	١٠١٤٨-	دخل الاستثمار (صافي)
٢٢٩	١٩٣	١٢٩	٩٤	٨٢	١٢٤	٨٣	٨٩	١٠١	متحصلات دخل الاستثمار
١٠٧٤٨	١٠٣٩٠	١٠١٣٠	١٠١٩٠	١٠٢١١	١٠٤٨١	٧٧٢	١٠٣٦٧	١٠٢٥٠	مدفوعات دخل الاستثمار
٤١٦	٣١٩	٢٩٨	٢٦٨	٢٥٩	٢٢٨	١٤٥	١٩٤	١٨٦	ومنه : فوائد مدفوع=
٦٠٠٩٥-	٦٠٠٦٤-	٧٠١٣٧-	٧٠٤١٧-	٨٠٠٠٦-	٧٠٨٢٢-	٩٠١٠٦-	٨٠٠٤٥-	٧٠١٧٧-	السلع والخدمات (صافي)
٥٠٩٧٥	٤٠٨٦٥	٤٠٦٠٨	٣٠٦٤٦	٤٠٣٥٣	٤٠٣٨٨	٤٠١٣١	٣٠٩٥٥	٤٠٣١٦	التحويلات (صافي)
٤٣	٦٧	١٠	٣٩	٣٤	٤١	٢٩	١٠	٢٢	التحويلات الرسمية (صافي)
٥٠٩٣٢	٤٠٧٩٩	٤٠٥٩٨	٣٠٦٠٧	٤٠٣١٩	٤٠٣٤٧	٤٠١٠٣	٣٠٩٤٥	٤٠٢٩٤	التحويلات الخاصة (صافي)
٥٠٩٧٤	٤٠٨٢٧	٤٠٦٢٤	٣٠٦٤٧	٤٠٣٥٥	٤٠٤١٨	٤٠١٧١	٤٠١١٦	٤٠٣٧٤	ومنها، تحويلات المصريين العاملين
١٠٦٣٩-	٢٠٣٩٦-	٣٠٥٢٩-	٤٠٨٦٧-	٤٠٧٨٣-	٤٠٧٩١-	٥٠٦٦٣-	٥٠٣٦٨-	٤٠١٠٠-	الميزان الجاري

المصدر: البنك المركزي المصري.

\* مبدئي.

# أرقام معدلة من قبل البنك المركزي

١ / يتضمن صادرات و واردات المناطق الحرة.

ملحوظة : بيانات التجارة في هذا الجدول تم تجميعها من مصادر الجهاز المصرفي طبقاً للتدفقات النقدية. وقد تختلف هذه البيانات عن البيانات المجمعة لدى الجهاز المركزي للتعبئة العامة والإحصاء والمبنية على أساس التدفقات السلعية وفقاً لسجلات مصلحة الجمارك .

جدول (٤١): ميزان المدفوعات (تابع) - ميزان المعاملات الرأسمالية  
بيان ربع سنوي

(مليون دولار)

٢٠١٨/٢٠١٧	٢٠١٧/٢٠١٦				#٢٠١٦/٢٠١٥				
	الربع الأول*	الربع الرابع*	الربع الثالث#	الربع الثاني#	الربع الأول#	الربع الثالث	الربع الثاني	الربع الأول	
٦,٢٢٩	٤,٣٩٥	٧,٠٢٢	١٠,٣٧٧	٧,٢٤٠	٦,٦٢٧	٨,٣٨٧	٤,٥٣١	١,٦٣٢	ميزان المعاملات الرأسمالية
-٤٠	-١٥	-٦٠	-٣٠	-٩	-١١	-٥٣	-٤١	-٣٦	الحساب الرأسمالي
٦,٢٦٩	٤,٤١٠	٧,٠٨٢	١٠,٤٠٧	٧,٢٤٩	٦,٦٣٧	٨,٤٤١	٤,٥٧٣	١,٦٦٨	الحساب المالي
-٥٢	-٢٧	-٤٠	-٤٦	-٦٢	-٥١	-٤٨	-٢٥	-٤٠	تدفقات الاستثمار في الخارج
١,٥٧٨	١,٣٥١	٢,٢٧٨	٢,٤١٥	١,٨٧٢	١,٠٤٧	٢,٧٧٣	١,٧٥٦	١,٣٥٧	تدفقات الاستثمارات المباشرة في مصر (صافي)
١٤	٣٠	٤٤	١٠٧	٢٨	٤٤	٤٦	٦٨	٣٥	استثمارات محفظة الأوراق المالية للخارج
٧,٤٧٩	٨,١٨٤	٧,٥٨٨	١,٠٥٤	-٨٤١	٢١٥	٨٥	-١٨٠	-١,٤٠٦	صافي تدفقات محفظة الأوراق المالية في مصر
٦	٢,٣٠١	٣,٩٩٦	٢٧	-٨٣٣	-٢١	٣	-٣٥	-١,٣٩٢	و منها السندات
-٢,٧٤٩	-٥,١٢٧	-٢,٧٨٩	٦,٨٧٧	٦,٢٥٢	٥,٣٨٣	٥,٥٨٥	٢,٩٥٥	١,٧٢١	صافي الاستثمارات الأخرى
٨٨٧	٥٠٣	١,٢٠٨	٤,٥٦٥	١,٤٥٩	١,٨٣٠	١,٤٩٣	٢,٩٧٤	٨٠٦	صافي الاقتراض
٩٦٥	-٤٧	١,٢٠٥	٢,٦٦٠	٣١٥	-٩	٢١٥	٢٥٠	-٦٤٢	القروض المتوسطة وطويلة الأجل
١,٥٦٣	٤٦٥	١,٧٨٦	٣,١٨٧	١,٢٤١	٤٤٧	١,١٢٣	٧١٦	٢٣٧	المستخدم
-٥٩٨	-٥١٢	-٥٨١	-٥٢٦	-٩٢٦	-٤٥٦	-٩٠٩	-٤٦٧	-٨٧٨	السداد
٢٣٤	٥٨٧	١٣	٣٤٤	٥٧٣	٨٢٤	٤٩٨	١١٥	٦٩	تسهيلات موردين ومشتريين متوسطة الأجل
٢٧٦	٦٢٥	٤٠	٣٨٢	٥٩٠	٨٥٧	٥٠٤	١٢٥	٧٥	المستخدم
-٤١	-٣٨	-٢٧	-٣٨	-١٧	-٣٣	-٦	-١٠	-٦	السداد
-٣١٢	-٣٧	-١٠	١,٥٦١	٥٧١	١,٠١٥	٧٨٠	٢,٦٠٩	١,٣٧٩	صافي تسهيلات موردين ومشتريين قصيرة الأجل
-٣,٦٠٩	-٦,٤٦٠	-٣,٢٢١	-٢,١٦٩	-٢٤٥	٧٩٩	-١,٣٢٣	-٣,١٩٨	٢٤٥	أصول أخرى
-٢٢	١,٩٧٠	٤	-١,٩٩٠	-١٢	-٩٠	-٢٤	٦	٤	البنك المركزي المصري
-٢,١٤٢	-٦,٣٧١	-٣,١٠٩	٢٣٤	-٢١٧	٨٨٣	-٣١٢	٦٩٣	٨٢٧	البنوك الأخرى
-١,٤٤٥	-٢,٠٦٠	-١١٦	-٤١٤	-١٦	٥	-٩٨٧	-٣,٨٩٧	-٥٨٦	أخرى
-٢٨	٨٣٠	-٧٧٧	٤,٤٨٢	٥,٠٣٨	٢,٧٥٤	٥,٤١٥	٣,١٧٩	٦٧٠	خصوم أخرى
-٤٩٠	٣٩١	-٣٢٠	٤,٦٠٨	٣,٤٥٠	١,٤١٤	٢,٩٥٧	١,٤٨٧	١	البنك المركزي المصري
٤٦٢	٤٣٩	-٤٥٦	-١٢٦	١,٥٨٩	١,٣٤١	٢,٤٥٩	١,٦٩٣	٦٦٩	البنوك الأخرى
٤٨٨	٧٣٤	٤٧٣	-٣٨٣	-٥٦٦	-١,٠٠٩	-٢,٩٦٠	١,٠٨٨	-١,٢٧٩	السهم والخطأ (صافي)
٥,٠٧٧	٢,٧٣٣	٣,٩٦٦	٥,١٢٨	١,٨٩١	٨٢٨	-٢٣٥	٢٥٢	-٣,٦٥٧	الميزان الكلي

المصدر: البنك المركزي المصري.

\* مبدئي.

# أرقام معدلة من قبل البنك المركزي.

جدول (٤٢): مؤشرات قياس أداء معاملات القطاع الخارجي

يوليو-سبتمبر ٢٠١٨/٢٠١٧*	يوليو-سبتمبر #٢٠١٧/٢٠١٦	٢٠١٧/٢٠١٦*	٢٠١٦/٢٠١٥	٢٠١٥/٢٠١٤	٢٠١٤/٢٠١٣	٢٠١٣/٢٠١٢	٢٠١٢/٢٠١١
<b>(مليون دولار)</b>							
١٧,٧٢٢	١٣,٤٦٠	٥٦,٢٥٤	٥١,٩٧٢	٦٦,١٤٦	٧٤,٠٢٢	٦٨,٤٧٧	٦٤,٣٥٢
(٣١,٧)	(٥,١)	(٨,٢)	(٢١,٤)	(١٠,٦)	(٨,١)	(٦,٤)	(٣,٨)
١٧,٦٧٩	١٣,٤٢٦	٥٦,١٠٥	٥١,٨٧٠	٦٣,٤٧٥	٦٢,١٠٢	٦٧,٦٤٢	٦٣,٧٢٠
(٣١,٧)	(٥,٢)	(٨,٢)	(١٨,٣)	(٢,٢)	(٨,٢)	(٦,٢)	(٤,٠)
١٩,٣٦١	١٨,٢٤٣	٧١,٨٢٩	٧١,٨٠٣	٧٨,٢٨٨	٧٦,٨٠٢	٧٤,٨٦٨	٧٤,٤٩٨
(٦,١)	(٠,٢)	(٠,٠٤)	(٨,٣)	(١,٩)	(٢,٦)	(٠,٥)	(٩,٤)
<b>(نسبة مئوية، إلا إذا نُكر خلاف ذلك)</b>							
المتحصلات الجارية / المدفوعات الجارية							
٩١,٣	٧٣,٦	٧٨,١	٧٢,٢	٨١,١	٨٠,٩	٩٠,٣	٨٥,٥
٩١,٥	٧٣,٨	٧٨,٣	٧٢,٤	٨٤,٥	٩٦,٤	٩١,٥	٨٦,٤
٣٩,٥	٣٥,٨	٣٨,٠	٣٢,٦	٣٦,٣	٤٣,٢	٤٦,٨	٤٢,٣
٣٣,٠	٣٩,٢	٣٨,٧	٣٦,١	٣٥,٠	٤١,٩	٣٩,٩	٣٩,٣
٢٢,٩	٢٧,٨	٢٧,٠	٢٥,١	٢١,٠	٢٢,٠	٢٠,٦	٢١,٧
٧٦,٣	٨٠,٥	٧٩,٥	٧٩,٩	٧٨,٣	٧٨,٤	٧٧,٠	٧٩,٥
٧,٤	٤,٠	٦,٦	٣,٧	٣,٩	٣,٣	٣,١	٣,١
٢٠٠,٦	١٥٩,٩	١٦٩,٦	١٦٨,٤	١٩٧,١	١٩٠,٣	٢٢٩,٩	٢٤٠,٩
١٥,٣	٥,٦	٧,٨	٧,٣	١١,٦	٨,٢	١٤,٤	١٤,٨
٤٧,٥	٢٠,١	٢٦,٤	٢٣,٤	٣٣,٨	٢٩,١	٤٤,٣	٤٥,٧
٦,٠	٨,٩	٦,٨	٦,٨	٤,٤	٣,٨	٤,١	٤,٠
٢,١	١,٠	٦,٤	٣,٩	٤,٠	٤,٥	٤,٨	٥,٠
٢,٩	١,٠	٧,٠	٤,٨	٦,٦	٥,٧	٧,٦	٧,٤
١,٤	٠,٢	١,٩	١,١	٢,٢	١,٧	٣,٤	٣,٤
٠,٨	١,٢	٦,٦	٦,٠	٣,٦	٠,٩	٢,٢	٣,٦
٢,٦	٠,٥	٥,٨	٠,٨	١,١	٠,٥	٠,١	٤,٠
--	٤٤٦,٩	--	١٠٧,٣	٧٢,٧	٦٢,٢	٦٣,١	٥٣,٤
--	١,٨	--	١,٦	١,٠	١,٠	٠,٩	١,٠
--	١٦٠,٨	--	١٣٩,٦	٢٣٢,٧	٤١٢,٩	٤٠٥,٢	٤١٠,٩

المصدر: البنك المركزي المصري وحسابات وزارة المالية.

\* مبدئي.

-- بيان غير متاح.

( ) معدل النمو عن الفترة المقابلة في العام السابق.

١/ تم تقدير قيمة خدمة الدين الخارجي من واقع بيانات ميزان المدفوعات.

٢/ تم مراجعة تقديرات الناتج المحلي الإجمالي مؤخراً لتصبح ٣٤٧٠ مليار جنيه في عام ٢٠١٧/٢٠١٦ بدلاً من تقديرات سابقة بنحو ٣٤٧٨ مليار جنيه. في حين قدرت توقعات الناتج المحلي الإجمالي للسنة المالية ٢٠١٨/٢٠١٧ بنحو ٤٢٨٦,٥ مليار جنيه وفقاً لتقديرات وزارة المالية.

٣/ يعكس هذا المؤشر (نسبة الإحتياطي الدولي متضمن الذهب وأصول البنوك في الخارج) إلى (خدمة الدين + الإلتزامات الخارجية السائلة).

جدول (٤٣): بيانات التجارة الخارجية - الميزان التجارى

طبقاً للتصنيف الإقتصادي للأمم المتحدة (BEC)

(مليون جنيه)

البند	٢٠١٢/٢٠١١	٢٠١٣/٢٠١٢	٢٠١٤/٢٠١٣	٢٠١٥/٢٠١٤	# ٢٠١٦/٢٠١٥
الميزان الكلى	٢٠٢,٩٥٠-	٢٦٧,٤٤٤-	٢٧٠,٢٥٢-	٢٧٠,٥٥٦-	٤٠٥,٧٥٢-
	(١٠,٣)	(٣١,٨)	(١,٠)	(٠,١)	(٥٠,٠)
١١١ سلع غذائية أولية (للصناعة)	٢٨,٦١٨-	٣١,١٠٢-	٢٤,٦٧٥-	٢٣,٠٧٥-	٢٨,١٦١-
١١٢ سلع غذائية أولية (للإستهلاك)	١,٢٩٩-	٢,٠٤٦-	٣,٦٠٧-	٥٠٤	٨٧٢
١٢١ سلع غذائية مصنعة (للصناعة)	٢٤,٧٤٥-	١٠,٩٦٨-	٥,٨٧٧-	٥,٦٣٧-	١٣,٨٥٩-
١٢٢ سلع غذائية مصنعة (للإستهلاك)	١١,٥٤٩-	١١,٩٩١-	١٠,١٧٠-	١٥,٣٠٧-	١٨,٧٩١-
٢١ مستلزمات صناعية أولية	٢٨,٣٦٣-	٢٥,٢٤٤-	١٤,٠١٤-	١٩,٩٥١-	٢١,٨٨٤-
٢٢ مستلزمات صناعية مصنعة	٦٣,٥٦٩-	٧٤,٩١١-	٧٤,٨٢٠-	٨٩,٧٨٧-	١٢٤,٢٩٤-
٣١ وقود وزيوت (خام)	٢١,٣٩٦	١١,٠٦٥	٦,٧٤٧-	٨,١٥٣	٥,٣٣٠
٣٢ وقود مصنع وزيوت اخرى	٤٥٣-	١٥,٠٥٤-	٢٢,٦٨٣-	١٧,٠٥٢-	٤٩,٣٥٤-
٤١ سلع رأسمالية عدا معدات النقل	٢٥,٤٣٢-	٤١,٢٩٩-	٤٤,٣٩٤-	٤٦,٧٧٤-	٥٧,١٨٢-
٤٢ قطع غيار وأجزاء سلع رأسمالية	١٥,٢٤٦-	١٩,٤٥٧-	٢٠,٦٨٣-	٢٣,٢٧٣-	٢٦,٣٠٣-
٥١ سيارات الركوب	٦,٩٠٠-	٨,٧٥٢-	٦,٦٠٢-	١٦,٧١٩-	٢٥,٣١٧-
٥٢ سيارات اخرى	٦,٠٧٢-	٧,٥٢٥-	٦,٢٧٠-	٥,٨٥٩-	١٠,٣٧٥-
٥٣ قطع غيار وأجزاء لوسائل النقل	١١,٥٥٣-	١٥,٨٨٠-	١٥,٢٩٤-	١٥,٨٩١-	٢١,٠٩٤-
٦١ سلع إستهلاكية معمرة	٧١٨	٢,٥٧٠-	٣,٣٥٤-	٩,١٠٤	٥,٤٢٤
٦٢ سلع إستهلاكية نصف معمرة	٢,٥٥٠	١٢٨-	٢,٧٤٥	١,٣٨٦	٤,٢٦٩-
٦٣ سلع إستهلاكية غير معمرة	٣,٧٢٦-	١١,٧٥٥-	١٤,٩١٢-	١٠,٠٠٤-	١٥,٧٢٣-
٧ أخرى	٩٠-	١٧٣	١,١٠٦	٣٧٥-	٧٧٤-

المصدر: وزارة المالية - مصلحة الجمارك.

# جدير بالذكر أن أحدث بيانات الجمارك والتي تخص العام المالى ٢٠١٦/٢٠١٥ لازالت قيد المراجعة من قبل مصلحة الجمارك المصرية وسوف يتم نشرها فور الإنتهاء من مراجعتها.

( ) معدل النمو السنوى.

\* بيان مبدئى، أرقام معدلة.

جدول (٤٤): بيانات التجارة الخارجية - الصادرات  
طبقاً للتصنيف الإقتصادي للأمم المتحدة (BEC)

(مليون جنيه)

البند	* ٢٠١٢/٢٠١١	* ٢٠١٣/٢٠١٢	٢٠١٤/٢٠١٣	٢٠١٥/٢٠١٤	# ٢٠١٦/٢٠١٥
إجمالي الصادرات	١٥٩,٩٣٩	١٦٠,٥٤٩	١٧٥,٩٣٥	١٨٥,٢٢٠	١٧٨,٢٧٢
	(١١,٨)	(٠,٤)	(٩,٦)	(٥,٣)	(٣,٨)-
١١١ سلع غذائية أولية (للصناعة)	٦٦٨	٥٧٧	٣٠٣	٣,٤٨٠	٩٧٢
١١٢ سلع غذائية أولية (للإستهلاك)	٧,٧١٢	٨,٢٨٤	٧,٧٨١	١٢,١١٦	١٥,١٤٦
١٢١ سلع غذائية مصنعة (للصناعة)	١,٦٨٠	١,٤٤٣	١,٦٧٢	٤,٤٣٤	٢,٢٥٥
١٢٢ سلع غذائية مصنعة (للإستهلاك)	٧,٨٧٤	٦,٧٦٨	٥,٥١١	٩,٠١٣	١٣,١٩١
٢١ مستلزمات صناعية أولية	٥,٥٢٠	٦,٤٠٤	١٢,٥٣٨	٥,٩٤٤	٦,١٣١
٢٢ مستلزمات صناعية مصنعة	٦١,٦٨٧	٦٣,٦٤٤	٦٠,٨٧٨	٦٤,٠١٢	٦٧,٤٨٥
٣١ وقود وزيوت (خام)	٢٨,٦٠١	٣٤,٢٧٩	٤١,٩٨٤	٢٦,١٥٥	١٦,٨٣١
٣٢ وقود مصنع و زيوت اخرى	١٨,٦٦٨	١٦,٩٤٠	١٩,٤٠٠	١٠,٢٥٦	٩,٢٨٢
٤١ سلع رأسمالية عدا معدات النقل	١,٦١٩	١,٢٢٨	١,٤٥١	٣,٥٤١	٣,٦٩٣
٤٢ قطع غيار وأجزاء سلع رأسمالية	٩٦٣	٩٤٦	١,٤٩٦	١,٠٥٩	١,٥٨٥
٥١ سيارات الركوب	٤١٥	٣٤٦	٨٠٦	٧٥	٩٠
٥٢ سيارات اخرى	٩٧٥	٩٥٦	٨١٣	٤,١٣٢	٦,٥٤٨
٥٣ قطع غيار وأجزاء لوسائل النقل	١,٧٧٠	٩٠٤	١,٠٢٦	١,٦٩٦	١,٣٢٥
٦١ سلع إستهلاكية معمرة	٤,٧٢٠	٣,٥٢١	٣,١٨٣	١٥,٨٦٥	١٢,٨٢٥
٦٢ سلع إستهلاكية نصف معمرة	٨,٤٩٤	٨,٤٧٦	١٠,٣٠٧	١٢,٣٠٢	١١,٠٣٠
٦٣ سلع إستهلاكية غير معمرة	٨,٥٣٠	٥,٥٨٧	٥,٦١٣	١٠,٩٤٣	٩,٧٣٥
٧ أخرى	٤٢	٢٤٧	١,١٧٣	١٩٦	١٤٩

المصدر: وزارة المالية - مصلحة الجمارك.

# جدير بالذكر أن أحدث بيانات الجمارك والتي تخص العام المالي ٢٠١٦/٢٠١٧ لا زالت قيد المراجعة من قبل مصلحة الجمارك المصرية وسوف يتم نشرها فور الإنتهاء من مراجعتها.

( ) معدل النمو عن الفترة المقابلة في العام السابق.

\* بيان مبني، أرقام معدلة.

جدول (٤٥): بيانات التجارة الخارجية - الواردات  
طبقاً للتصنيف الإقتصادي للأمم المتحدة (BEC)

(مليون جنيه)

البنء	٢٠١٢/٢٠١١	٢٠١٣/٢٠١٢	٢٠١٤/٢٠١٣	٢٠١٥/٢٠١٤	# ٢٠١٦/٢٠١٥
إجمالي الواردات	٣٦٢,٨٨٩	٤٢٧,٩٩٣	٤٤٦,١٨٧	٤٥٥,٧٧٦	٥٨٤,٠٢٥
	(١١,٠)	(١٧,٩)	(٤,٣)	(٢,١)	(٢٨,١)
١١١ سلع غذائية أولية (للصناعة)	٢٩,٢٨٦	٣١,٦٧٩	٢٤,٩٧٨	٢٦,٥٥٥	٢٩,١٣٣
١١٢ سلع غذائية أولية (للإستهلاك)	٩,٠١٠	١٠,٣٣١	١١,٣٨٨	١١,٦١١	١٤,٢٧٤
١٢١ سلع غذائية مصنعة (للصناعة)	٢٦,٤٢٥	١٢,٤١١	٧,٥٤٩	١٠,٠٧١	١٦,١١٥
١٢٢ سلع غذائية مصنعة (للإستهلاك)	١٩,٤٢٣	١٨,٧٥٩	١٥,٦٨١	٢٤,٣٢٠	٣١,٩٨١
٢١ مستلزمات صناعية أولية	٣٣,٨٨٣	٣١,٦٤٧	٢٦,٥٥٢	٢٥,٨٩٥	٢٨,٠١٥
٢٢ مستلزمات صناعية مصنعة	١٢٥,٢٥٦	١٣٨,٥٥٥	١٣٥,٦٩٩	١٥٣,٧٩٩	١٩١,٧٧٩
٣١ وقود وزيوت (خام)	٧,٢٠٥	٢٣,٢١٤	٤٨,٧٣١	١٨,٠٠٢	١١,٥٠١
٣٢ وقود مصنع و زيوت اخرى	١٩,١٢١	٣١,٩٩٥	٤٢,٠٨٣	٢٧,٣٠٨	٥٨,٦٣٦
٤١ سلع رأسمالية عدا معدات النقل	٢٧,٠٥١	٤٢,٥٢٧	٤٥,٨٤٥	٥٠,٣١٦	٦٠,٨٧٥
٤٢ قطع غيار وأجزاء سلع رأسمالية	١٦,٢٠٩	٢٠,٤٠٣	٢٢,١٧٩	٢٤,٣٣٢	٢٧,٨٨٨
٥١ سيارات الركوب	٧,٣١٦	٩,٠٩٨	٧,٤٠٨	١٦,٧٩٤	٢٥,٤٠٧
٥٢ سيارات اخرى	٧,٠٤٧	٨,٤٨٠	٧,٠٨٣	٩,٩٩١	١٦,٩٢٢
٥٣ قطع غيار وأجزاء لوسائل النقل	١٣,٣٢٣	١٦,٧٨٤	١٦,٣٢٠	١٧,٥٨٦	٢٢,٤١٩
٦١ سلع إستهلاكية معمرة	٤,٠٠١	٦,٠٩١	٦,٥٣٨	٦,٧٦١	٧,٤٠١
٦٢ سلع إستهلاكية نصف معمرة	٥,٩٤٤	٨,٦٠٤	٧,٥٦٢	١٠,٩١٦	١٥,٣٠٠
٦٣ سلع إستهلاكية غير معمرة	١٢,٢٥٦	١٧,٣٤٢	٢٠,٥٢٥	٢٠,٩٤٧	٢٥,٤٥٨
٧ أخرى	١٣٣	٧٥	٦٨	٥٧١	٩٢٣

المصدر: وزارة المالية - مصلحة الجمارك.

# جدير بالذكر أن أحدث بيانات الجمارك والتي تخص العام المالي ٢٠١٧/٢٠١٦ لا زالت قيد المراجعة من قبل مصلحة الجمارك المصرية وسوف يتم نشرها فور الإنتهاء من مراجعتها.

( ) معدل النمو عن الفترة المقابلة في العام السابق.

\* بيان مبني، أرقام معدلة.

### جدول (٤٦): حصيلة الصادرات البترولية

(مليون دولار)

يوليو - سبتمبر *٢٠١٨/٢٠١٧	*٢٠١٧/٢٠١٦	٢٠١٦/٢٠١٥	٢٠١٥/٢٠١٤	٢٠١٤/٢٠١٣	٢٠١٣/٢٠١٢	
١,٨٤٩	٦,٧٥٥	٥,٦٧٤	٨,٨٩٢	١٢,٣٥٦	١٣,٠٢٣	إجمالي الصادرات البترولية
٩٦٩	٣,٨٣٩	٣,٥٥٨	٦,١٥٨	٧,٧١٥	٧,٣٠٣	البترول الخام
٨١٤	٢,٧٠٩	٢,١١٦	٢,٧٣٤	٤,٦٤١	٥,٧٢٠	منتجات بترولية

المصدر: البنك المركزي المصري

\* بيان مبدئي.

### جدول (٤٧): أهم مؤشرات قطاع السياحة

يوليو - ديسمبر *٢٠١٨/٢٠١٧	*٢٠١٧/٢٠١٦	٢٠١٦/٢٠١٥	٢٠١٥/٢٠١٤	٢٠١٤/٢٠١٣	٢٠١٣/٢٠١٢	
٤,٧٣٢	٦,٦٢٨	٧,٠٤٩	١٠,٢٤٢	٧,٩٦٧	١٢,٢١٣	عدد السياح الوافدين (بالآلاف سائح)
٥٢,٠٨٥	٥٠,٨٩٦	٥٣,٥٠٤	٩٩,٢٥٦	٧٢,٩١٩	١٤٢,٤٣٢	عدد الليالي السياحية (بالآلاف ليلة)
١١.٠	٧.٧	٧.٦	٩.٧	٩.٢	١١.٧	متوسط عدد الليالي السياحية (للسائح)
--	--	٣,٧٦٨	٧,٣٧٠	٥,٠٧٣	٩,٧٥٢	الدخل من السياحة (مليون دولار)
--	--	٧٠	٧٤	٧٠	٦٨	الدخل من السياحة موزعاً على عدد الليالي السياحية (دولار لكل ليلة)

المصدر: وزارة السياحة.

\* بيان مبدئي.

-- بيان غير متاح.

### جدول (٤٨): حركة الملاحة في قناة السويس

يوليو - ديسمبر *٢٠١٨/٢٠١٧	*٢٠١٧/٢٠١٦	٢٠١٦/٢٠١٥	٢٠١٥/٢٠١٤	٢٠١٤/٢٠١٣	٢٠١٣/٢٠١٢	
٩,٠٥٤	١٧,٠٠٤	١٧,٢٥٢	١٧,٥٤٤	١٦,٧٤٤	١٦,٦٦٤	إجمالي عدد السفن <sup>١/</sup>
٥٤٤	٩٩٥	٩٨٧	٩٩٢	٩٣١	٩١٢	صافي حمولة السفن العابرة (مليون طن)
٢,٧٨٣	٤,٩٦٩	٥,١٢٢	٥,٣٦٢	٥,٣٦٩	٥,٠٣٢	إجمالي الحصيلة (مليون دولار)

المصدر: البنك المركزي المصري وهيئة قناة السويس.

\* مبدئي.

-- بيان غير متاح.

١/ تشمل حاويات البترول والسفن الأخرى.

### جدول (٤٩): الصادرات حسب التوزيع الجغرافي

(مليون دولار)

يوليو - سبتمبر *٢٠١٨/٢٠١٧	*٢٠١٧/٢٠١٦	٢٠١٦/٢٠١٥	٢٠١٥/٢٠١٤	٢٠١٤/٢٠١٣	٢٠١٣/٢٠١٢	
٥,٨٣٩	٢١,٦٨٧	١٨,٧٠٥	٢٢,٢٤٥	٢٦,٠٢٣	٢٦,٩٨٨	جملة الصادرات
٢,١٢٥	٧,٠١٨	٦,٠٣٥	٧,٤٧٤	١٠,٠٦٩	٨,٩٠٤	الإتحاد الأوروبي
٥٠٢.٧	١,٧١٦	١,٣٢٥.٣	١,٣٠١	١,٣٧١	١,٧٥٦	الدول الأوروبية الأخرى
٤١١	١,٧٩٨	١,٢٧٥	٢,١٨٦	٢,٥١١	٣,٧٥٨	الولايات المتحدة الأمريكية
١,٣٦٣	٦,٤١٩	٥,٧٥٠	٥,٥١٤	٥,٤٧٢	٥,١٦١	الدول العربية
٦١٤	١,٧٧٧	٢,٠٦٤	٣,١١٠	٣,٤٦٧	٤,٩١٣	الدول الآسيوية (غير العربية)
١٢٩	٥٢٩	٥٠.٨	٤٩٨	٤٨٥	٤٤٠	الدول الأفريقية (غير العربية)
٤	٣٨	٢١	٢٦	١٦	٢٢	استراليا
٦٤٧	٢,١٧٩	١,٤٨٢	١,٦٢٥	٢,٤٤٧	١,٨٨٤	دول ومناطق أخرى

المصدر: البنك المركزي المصري.

\* بيان مبدئي.



# القسم التاسع

## مقارنة تحليلية لأداء الإقتصاد المصرى

٧٨-٧٧	تحليل مقارنة لأداء أهم المؤشرات الاقتصادية	جدول (٥٠)
٧٩	تحليل مقارنة لأداء البورصة المصرية	جدول (٥١)

جدول (٥٠): تحليل مقارن لأداء أهم المؤشرات الاقتصادية \*

الناتج المحلي الإجمالي الحقيقي (معدل التغير %)	معدل نمو الدخل الحقيقي للفرد (%)	الميزان الكلى للموازنة العامة نسبة للناتج المحلي الإجمالي (%)	معدل التضخم السنوى (%)	ميزان المعاملات الجارية نسبة للناتج المحلي الإجمالي (%)	صادرات السلع والخدمات نسبة للناتج المحلي الإجمالي (%)	الدين الخارجى نسبة للناتج المحلي الإجمالي (%)	خدمة الدين نسبة إلى جملة متحصلات الميزان الجارى (%) /١
<b>١- تصنيف البنك الدولي: (مجموعة الدول ذات الدخل المتوسط المنخفض) <sup>١/١</sup></b>							
٢٠١١	١,٨	-٩,٨	١١,٧	-٢,٦	١١,٤	١٥,١	٤,٦
٢٠١٢	٢,١	-١٠,١	٨,٦	-٣,٧	٩,١	١٢,٥	٤,٦
٢٠١٣	٢,١	-١٣,٧	٩,٠	-٢,٣	٩,٥	١٦,٤	٤,٦
٢٠١٤	٢,٢	-١٢,٢	١١,٥	-٠,٩	٨,٨	١٥,٧	٥,١
٢٠١٥	٤,٢	-١١,٥	١٠,٩	-٣,٧	٦,٧	١٥,١	٨,٩
<b>متوسط دول المجموعة</b>							
٢٠١١	٥,٥	٣,٩	٧,٠	--	٢٨,٠	٢٣,٦	--
٢٠١٢	٤,٩	٣,٣	٤,٦	--	٢٧,٢	٢٥,١	--
٢٠١٣	٥,٨	٤,٢	٥,٥	--	٢٦,٤	٢٦,٣	--
٢٠١٤	٥,٧	٤,١	٥,٢	--	٢٥,٧	٢٦,٤	--
<b>الفلبين</b>							
٢٠١١	٣,٧	٢,١	٤,٠	٢,٥	٣٢,٠	٣٣,٧	--
٢٠١٢	٦,٧	٥,٠	٢,٠	٢,٨	٣٠,٨	٣٢,٠	--
٢٠١٣	٧,١	٥,٣	٢,١	٤,٢	٢٨,٠	٢٨,٩	--
٢٠١٤	٦,١	٤,٥	٣,٢	٣,٨	٢٨,٧	٢٧,٣	--
<b>الهند</b>							
٢٠١١	٦,٦	٥,٢	٦,٤	-٣,٤	٢٤,٣	١٧,٩	--
٢٠١٢	٥,١	٣,٧	٧,٦	-٥,٠	٢٤,٤	--	--
٢٠١٣	٦,٩	٥,٦	٦,٣	-٢,٦	٢٥,٢	--	--
٢٠١٤	٧,٣	٦,٠	٣,٠	-١,٣	٢٣,٢	--	--
<b>المغرب</b>							
٢٠١١	٥,٢	٣,٩	-٠,٧	-٧,٩	٣٤,٧	٢٩,٤	--
٢٠١٢	٣,٠	١,٦	٠,٤	-٩,٧	٣٤,٩	٣٤,٤	--
٢٠١٣	٤,٧	٣,٢	١,٥	-٧,٣	٣٢,٧	٣٦,٦	--
٢٠١٤	٢,٤	١,٠	٠,٢	٠,٠	٣٤,٣	٣٨,٤	--
<b>٢- تصنيف صندوق النقد الدولي: (الشرق الأوسط وشمال أفريقيا) <sup>١/٢</sup></b>							
<b>مصر <sup>١/٣</sup></b>							
٢٠١١	١,٨	-٩,٨	١١,٧	-٢,٦	١١,٤	١٥,١	٤,٦
٢٠١٢	٢,١	-١٠,١	٨,٦	-٣,٧	٩,١	١٢,٥	٤,٦
٢٠١٣	٢,١	-١٣,٧	٩,٠	-٢,٣	٩,٥	١٦,٤	٤,٦
٢٠١٤	٢,٢	-١٢,٢	١١,٥	-٠,٩	٨,٨	١٥,٧	٥,١
٢٠١٥	٤,٢	-١١,٥	١٠,٩	-٣,٧	٦,٧	١٥,١	٨,٩
<b>متوسط دول المجموعة</b>							
٢٠١١	٤,٥	--	٩,٢	١٢,٩	--	٢٥,٥	١٥,٣
٢٠١٢	٥,٠	--	٩,٨	١١,٩	--	٢٤,٤	--
٢٠١٣	٢,٣	--	٩,١	١٠,٠	--	٢٥,٥	--
٢٠١٤	٢,٨	--	٦,٨	٥,٥	--	--	--
٢٠١٥	٢,٥	--	٥,٧	-٣,٦	--	--	--
<b>إيران</b>							
٢٠١١	٣,٨	١,٩	٢١,٢	١٠,٥	-٢,٠	--	--
٢٠١٢	-٦,٦	-٣,١	٣٠,٨	٤,٠	-٢٦,٦	--	--
٢٠١٣	-١,٩	-٢,٧	٣٤,٧	٧,٠	-٢,١	--	--
٢٠١٤	٤,٣	--	١٥,٦	٣,٨	١٥,٧	--	--
٢٠١٥	٠,٠٣	--	١٢,٠	٠,٤	٢٠,٥	--	--
<b>الأردن</b>							
٢٠١١	٢,٦	٠,٣	٤,٢	-١٠,٣	-٣,٢	--	--
٢٠١٢	٢,٧	٠,٥	٤,٥	-١٥,٢	١,٧	--	--
٢٠١٣	٢,٨	٠,٩	٤,٨	-١٠,٣	-٠,٨	--	--
٢٠١٤	٣,١	--	٢,٩	-٦,٦	٧,٦	--	--
٢٠١٥	٢,٥	--	-٠,٩	-٨,٨	-٨,٩	--	--

-- بيان غير متاح.

\* بيانات مبدئية، خاضعة للمراجعة.

/١ بخلاف التحويلات الرسمية.

/٢ بيانات دول المقارنة تم إستخراجها من الجداول الإحصائية للبنك الدولي: "Country at a Glance" وتقرير آخر التطورات الاقتصادية والأفاق المستقبلية لمنطقة الشرق الأوسط وشمال أفريقيا.

/٣ البيانات المصرية تعكس التطورات خلال الاعوام المالية من واقع المصادر المحلية. إجمالي العجز يعكس البيانات على مستوى قطاع الموازنة.

/٤ بيانات دول المقارنة تم إستخراجها من قاعدة بيانات صندوق النقد الدولي وتقارير مشاورات المادة الرابعة الخاصة بالصندوق

جدول (٥٠): تحليل مقارن لأداء أهم المؤشرات الاقتصادية (تابع) \*

خدمة الدين نسبة إلى جملة متحصلات الميزان الجاري (%) <sup>٢</sup>	الدين الخارجي نسبة للنتائج المحلي الإجمالي (%)	صادرات السلع والخدمات نسبة للنتائج المحلي الإجمالي (%) <sup>١</sup>	ميزان المعاملات الجارية نسبة للنتائج المحلي الإجمالي (%)	معدل التضخم السنوي (%)	الميزان الكلي للموازنة العامة نسبة للنتائج المحلي الإجمالي (%)	معدل نمو الدخل الحقيقي للفرد (%) <sup>١</sup>	النتائج المحلي الإجمالي الحقيقي (معدل التغير %)	
<b>تصنيف مؤسسة فيتش لمصر (B)</b>								
<b>تصنيف مؤسسة ستاندرد أند بورز لمصر (B-)</b>								
<b>٣- تصنيف مؤسسة موديز: (B٣ درجة التصنيف) /٣</b>								
<b>مصر (B٣) /٥/٤</b>								
٤,٦	١٥,١	١١,٤	-٢,٦	١١,٧	-٩,٨	-٠,٥	١,٨	٢٠١١
٤,٦	١٢,٥	٩,١	-٣,٧	٨,٦	-١٠,١	-٠,٣	٢,١	٢٠١٢
٤,٦	١٦,٤	٩,٥	-٢,٣	٩,٠	-١٣,٧	-٠,٤	٢,١	٢٠١٣
٥,١	١٥,٧	٨,٨	-٠,٩	١١,٥	-١٢,٢	-٠,٤	٢,٢	٢٠١٤
٨,٩	١٥,١	٦,٧	-٣,٧	١٠,٩	-١١,٥	١,٤	٤,٢	٢٠١٥
<b>متوسط دول المجموعة</b>								
--	٤١,٢	٢٩,٥	-٩,١	٨,٤	-٤,٢	٣,٥	٥,٩	٢٠١١
--	٤٢,١	٢٩,٠	-٨,٦	٦,٠	-٥,٣	١,٧	٣,٠	٢٠١٢
--	٤٣,٤	٢٨,٠	-٧,٩	٥,٩	-٦,٨	٣,٣	٥,٥	٢٠١٣
--	٤٥,٦	٢٧,٩	-٧,٢	٦,٩	-٦,٠	١,٨	٣,٣	٢٠١٤
<b>اكوادور (B٣)</b>								
--	١٩,٢	٣١,١	-٠,٥	٥,٤	-١,٦	٦,١	٧,٩	٢٠١١
--	١٨,٢	٣٠,٢	-٠,٢	٤,٢	-٢,٠	٤,٠	٥,٦	٢٠١٢
--	١٩,٨	٢٩,٢	-١,٠	٢,٧	-٥,٨	٢,٩	٤,٦	٢٠١٣
--	٢٣,٩	٢٨,٦	-٠,٦	٣,٧	-٦,٤	٢,١	٣,٧	٢٠١٤
<b>غانا (B٣)</b>								
--	٢٨,٥	٣٦,٩	-٩,٠	٨,٦	-٤,٠	١١,٣	١٤,٠	٢٠١١
--	٣٠,٠	٤٠,٤	-١١,٧	٨,٨	-١١,٦	٦,٧	٩,٣	٢٠١٢
--	٣٣,١	٣٤,٢	-١١,٩	١٥,٣	-١٠,١	٤,٨	٧,٣	٢٠١٣
--	٤٤,٦	٣٩,٥	-٨,٤	١٧,٠	-١٠,٢	١,٦	٤,٠	٢٠١٤
<b>باكستان (B٣)</b>								
--	٣١,١	١٤,٠	٠,١	١٣,٣	-٦,٤	٠,٦	٣,٦	٢٠١١
--	٢٩,١	١٢,٤	-٢,١	١١,٣	-٦,٦	١,٣	٣,٨	٢٠١٢
--	٢٦,٣	١٣,٣	-١,١	٥,٩	-٨,١	٢,٢	٣,٧	٢٠١٣
--	٢٦,٥	١٢,٣	-١,٣	٨,٢	-٥,٣	٢,٦	٤,٠	٢٠١٤

-- بيان غير متاح.

\* بيانات مبدئية، خاضعة للمراجعة.

١/ تم استخراج البيانات من البنك الدولي

٢/ بخلاف التحويلات الرسمية.

٣/ بيانات دول المقارنة تم استخراجها من قاعدة ستاندرد أند بورز الا اذا ذكر خلاف ذلك

٤/ البيانات المصرية تعكس التطورات خلال الاعوام المالية من واقع المصادر المحلية.

٥/ يعكس التصنيف طويل الأجل للعملة المحلية. و يلاحظ أن التصنيف الائتماني لدول المقارنة يرجع الى أحدث البيانات المتاحة (٢٠٠٨، ٢٠٠٩، ٢٠١٠)

جدول (٥١): أداء السوق

تطور مؤشرات السوق (٣١ ديسمبر ٢٠١٧)					
التغير %	الإغلاق	أقل قيمة	أعلى قيمة	الفتح	
٣,٠٠%	١٥,٠١٩,١٤	١٤,٢٧٧,٤٧	١٥,٠٦٠,١٠	١٤,٥٨٢,٢٢	مؤشر EGX٣٠ (مقوم بالجنيه)
٢,٩٧%	٢,٨٧٥,٤٤	٢,٧٢١,٤٤	٢,٨٨٣,٢٨	٢,٧٩٢,٤٥	مؤشر EGX٣٠ (مقوم بالدولار)
٤,٠٥%	٨٢٧,٦٦	٧٦٧,٤٤	٨٥٠,٦٤	٧٩٥,٤٣	مؤشر EGX٧٠
٦,٤٦%	١,٩٧١,٧٦	١,٨٠٧,٢٦	١,٩٧٨,٥٢	١,٨٥٢,١٦	مؤشر EGX١٠٠
٠,٦٧%	٢,٣٤٠,٠٥	٢,٢٨٩,٧٦	٢,٤٠٤,٥٥	٢,٣٢٤,٣٧	مؤشر S&P / EGX ESG
٣,٦١%	١٤,٧٣٣,٧٥	١٣,٩٦٣,١٦	١٤,٧٧٣,٩٩	١٤,٢٢٠,٢٢	مؤشر EGX٢٠ Capped
٠,٧٢%	٥٣٢,٠٦	٥٢٢,٠٩	٥٤٣,٨١	٥٢٨,٢٤	مؤشر النيل

تداول المؤسسات بالجنيه في الأسهم المقيدة تشمل الصفقات: السوق الرئيسي ويورصة النيل  
(٣١ ديسمبر ٢٠١٧)

المؤسسات	المصريون		العرب		غير العرب	
	شراء	بيع	شراء	بيع	شراء	بيع
بنوك	٧٨,٣٣٦,٨٩٩	٢٨,٧٩٠,٤٧١	٣٢٤,٨٢٩,٨١١	٥٧٨,٢٥٩,٣٦٤	٤٢٢,٥٩٩,٩٥٩	٨٠٥,٦٥٦,٢٨٦
شركات	١,١١٧,٢١٨,٩٦٤	٤٦٦,٩٩٢,٩٥٢	٩٩٩,٧٣٩,٢٤٠	١,٥٢٦,٦٢٣,٩٢١	١,٣٠٧,٣٩١,٦٧٢	١,١٧٩,٤٣٨,٤٠٤
صناديق	٢٠٢,٧٤٠,٤٥٢	١٠٦,١٢٨,١٠٧	٣٥٨,٠٢٤,٩٠٢	٣٤٢,٤١٨,٨٧٤	٢,٢٩٤,٤٣٦,٦٤٤	١,٩٦٢,٤٤٤,٥٦٢
اخرى	١,٠٧١,٢٤١	٣١,٢٨١,٨٣٧	٢٤٢,١٥٦,٥٨٤	١٢١,٢٠٧,٧٤٦	٢٤,٥٩٨,٩٤٠	٩,٤١٣,٤٨٥
محافظ	٣,٩٩٣,٩٧١	٤,٨٤٧,٧٩٦	١,٤٧٤,٧١٤,٦٦٧	١,٠٣٢,١٣٢,٢١٨	٢,٠٦٨٣,٧٧٦	٣,٩٧٨,٣٢٥
الإجمالي	١,٤٠٣,٣٦١,٥٢٧	٦٣٨,٠٤١,١٦٣	٣,٣٩٩,٤٦٥,٢٠٤	٣,٦٠٠,٦٤٢,١٢٣	٤,٠٦٩,٧١٠,٩٩٢	٣,٩٦٠,٩٣١,٠٦٢

المصدر: البورصة المصرية - التقرير الشهري.